EL DIARIO PALENTINO

EL DIA DE PALENCIA

(Depósito Legal: P-2-1958)
Razón Social: «El Diario-Palentino - El Día de Palencia, S. L.». Mayor, 67.

(Franqueo Concertado)

Director: ANTONIO ALAMO SALAZAR

Teléfonos: Dirección y Redacción: 74 48 22. Anuncios y Suscripciones: 74 04 17; Administración: 74 02 58
Mayor, 67

Apartado de Correos, 17

SABADO
7
FEBRERO
1981

N.º REFUNDIDO
12.341
Fundado en
1882 y 1890

20 PESETAS

Continúa, con tensiones el Congreso UCD

PALMA DE MALLORCA.—Sigue desarrollándose el II Congreso Nacional de U.C.D. Tras el acto de apertura, el presidente del partido, don Adolfo Suárez, dirigió a los congresistas unas palabras. En la foto, don Adolfo Suárez después de su discurso.—(Telefoto EUROPA PRESS)

(PAGINA 24)

• Indignación tras el ASESINATO por ETA del ingeniero José María Ryan

(Páginas 21 y 22)

CONSULTAS DEL REY

MADRID.—S. M. el Rey don Juan Carlos ha recibido en el Palacio de la Zarzuela al dirigente de los Socialistas Catalanes, Joan Reventós (arriba) y al dirigente del PSOE de Euskadi, Txiki Benegas (abajo), en relación con las consultas que viene realizando S. M. para la formación del nuevo Gobierno.—(Foto EUROPA PRESS)

Ha muerto en MADRID la Reina FEDERICA DE GRECIA

(PAGINA 23)

LOTERIA NACIONAL 34490 VEINTE MILLONES

(PAGINA 23)

CONVERSACIONES EUROPEAS

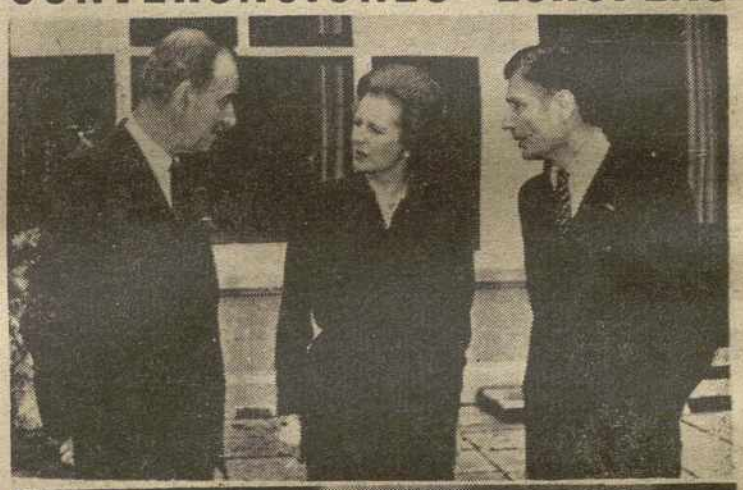

La primer ministro británica, Margaret Thatcher, conversa con el premier holandés, Andries van Agt (derecha), y el ministro de Asuntos Exteriores, Christoph van der Klaauw (izquierda), durante su visita oficial a Holanda de un día de duración. Abajo, el presidente francés, Valery Giscard d'Estaing, hace un gesto señalando al canciller alemán, Helmut Schmidt, durante la rueda de Prensa que han celebrado al final de la cumbre francoalemana.—(Telefono EFE-AP)

M.C.D.2022

PALENCIA AL DIA

SIN BARRUNTOS DE AGUA NI NIEVE

El fin de semana ha seguido en su línea de sequedad atmosférica, abrumadora ya. No se huele una preicipitación por estos pagos castellanos, ni aunque nos pongamos olfatos de perdigueros, que ventean piezas en mucha distancia. Y es que los barruntos de agua o nieve tienen menos relieve que la palma de la mano.

Todo, pues, campo, embalses y talantes están encogidos.

Las tierras, fatal. Los embalses, en las últimas. Baste decir, respecto a esto, que el mayor pantano de Palencia: el de Aguilar, embalsa por estas fechas 122 millones de metros3, es decir, 34 millones menos que el año pasado por estas fechas; y casi la mitad de su capacidad, que es de 247 millones. Y en la misma porporción, los demás.

Que, por todo ello, los talantes anden asimismo abrumados, por cuanto la falta de agua, tanto repercute en todos los niveles socioeconómicos de la región, es fácilmente explicable.

De ahí que los ojos, como los anhelos, se vuelvan hacia el firmamento, para tratar de atisbar alguna nube propicia, que, como a otros Rodrigo de Triana del secano, nos haga gozosamente exclamar: ¡Agua!

El Grupo «Palencia» de Fotografía y Cine, convoca su V Certamen Nacional de Cine Amateur. Viene puntual a esta cita anual, tras de los concursos de fotografía, llevados a cabo, conforme a su específico funcionamiento. Colaboran en este Certamen, Ayuntamiento, Diputación y Delegación de Cultura.

Serán, suponemos, muchos los cinefistas que acudirán a esta convocatoria para la que se disponen 105.000 pesetas en premios y trofeos. Entre ellos, y por primera vez en el especial denominado Trofeo «Cristo del Otero», donado por el Ayuntamiento.

He aquí una estatuilla —la de nuestro Cristo del Otero—, de singular prestancia, para rubricar el Certamen, constituyéndose como una especie de «Oscar» al cine amateur convocado por Palencia, y que en las ferias de Pentecostés, tendrá su público contenido, tanto en la contemplación de las películas premiadas o seleccionadas, como en el reparto de galardones.

El domingo, entre Pinto y Valdemoro, a efectos atmosféricos (entre sol y sombra, queremos decir, que no más), quizá haga entrar algunos ánimos excursioneros. Pues, por la ambigüedad climática, no anima a lanzar fuera, ni, tampoco, a quedarse en casa. ¿Qué determinación tomarán los de la capital? Los montañeros, yéndose hacia las cumbres; los de otras prominencias menos escarpadas (amigos del Monte «El Viejo», por ejemplo), lo harán con limitaciones familiares (que no estará el altozando para gozos infantiles ni siquiera footing de maduros y damas); y los hinchas futbolísticos, suponemos que acudiendo sin reservas al encuentro Palencia - Málaga, que se muestran tan vital, y que abre la semana doble competicional (en Liga y en Copa), para los insaciables del fútbol. Pues, que ni el plato fuerte de mañana, se les atragante, ni la Copa les tumbe.

Dietario

DOMINGO, 8 FEBRERO 1981

Quinto Tiempo Ordinario

SANTORAL. — Santos: Jerónimo Emiliano, presbítero; Juan de Mata, fundador; Pablo, Lucio, Ciriaco, Dionisio, Emiliano, Sebastián, Filadelfo y Policarpo, mártires; Juvencio, Honorato, Fabio, Máximo. Beato Pedro el Igneo, cardenal, obispos; Esteban, abad.

(Misa: Del Domingo).

REFRAN: En febrero, busca la sombra el perro.

EFEMERIDES

1522: Antonio de Astudillo, camarero del cardenal de la Santa Cruz, don Bernardino de Carvajal, abad de Husillos, en la Catedral de Palencia, vino desde Roma a Vitoria, para comunicar a Adriano de Ulirecht su elevación al Pontificado.

1538: Se establece en Roma la llamada "Liga Santa", entre España, el Papa y Venecia, para combatir a los turcos.

1527. Fundación del Hospital General de Madrid.

1587: Muere en el cadalso la exreina de Escocia, María Estuardo ,tras la sentencia de muerte decretada por Isabel I, reina de Inglaterra.

1598: Paz de Vervins, entre Francia y España, por la que ambos países se comprometen a acabar las guerras que venían entablando.

1815: Abolición de la trata de negros por el Congreso de Viena, a propuesta de Inglaterra.

1838: Nace en Málaga, Antonio Cánovas del Castillo, canciller de la restauración borbónica en España.

1828: Nace en Nantes (Francia), Julio Verne, considerado el creador de la "novela científica".

1886: Los desocupados de Londres provocan graves disturbios en las principales calles de la capital.

Tambien los alquilamos

Ford

Rent-a-Car

Alquiler-Coches

Autopalsa

Ctra. Valladolid, Km. 4'5
Telfs.: 77 07 80
PALENCIA

DIARIO DE AVISOS

Farmacias de Guardia

Servicio nocturno: Todos los días, a partir de las once de la noche: D. Agricio Herrero (Mayor, 34).

Sábado, 7: "Doña Victoria Manteca (Mayor, 120) y don Gonzalo Massa (HH. López Francos, 3).

Domingo, 8: Don Manuel Arangüena (Barrio y Mier, 8) y doña Soledad Gutiérrez (Avda. Modesto Lafuente, 23).

Lunes, 9: Doña María Luisa Torrego (Mayor, 182, y D. José Luis Valverde (Avda. Simón Nieto, 28).

CARTELERA

CINE DONSANTIAGO

HOY: 5-8 y 10,45 noche.
Gran estreno: La película que ha batido todos los records de espectadores en América. Una historia apasionante llena de realismo y violencia:
«MC VICAR, EL ENEMIGO PUBLICO N.º 1»
Mayores 16

CINE REY DON SANCHO

Hoy: 5-8 y 10,45 noche
La explosiva Edwige-Fenech, en:
«LAS MANIOBRAS DE LA DOCTORA CON LOS SOLDADOS»
Mayores 16

TEATRO PRINCIPAL

HOY: 5-8-10,45
Gran estreno: Una historia de negocios, corrupción y crímenes en 1917, dramáticamente actual
«LA VERDAD SOBRE EL CASO SAVOLTA»
Mayores 18

CINE ORTEGA

5-8 y 10.45. Mayores de 16 años
«UNO ROJO DIVISION DE CHOQUE»
Una película que nadie podrá ni querrá olvidar por la belleza de sus imágenes y porque no es tan sólo una película de guerra...

CINE AVENIDA

5-8 y 10.45. Mayores de 18 años
«ESE MOVIMIENTO QUE ME GUSTA TANTO»
Las azarozas y picantes aventuras de un Don Juan italiano

PROYECCIONES

Continua desde las 4
Mayores de 18 años
«JUVENTUD ARMADA PELIGROSA»
y
«ADIOS, EMMANUELLE»

CINE LUISES

Domingo 8
Kabir Bedi
«EL JURAMENTO DEL CORSARIO NEGRO»
En color
Para todos los públicos
Sesiones, 3,15, 5,30 y 8

CINE CLUB CALLE MAYOR

Lunes 9
Un film de
Nagisa Oshima
«MATSU NO IMOTO»
(HERMANA DE VERANO)
Versión original japonesa
Subtítulos en español

"BORA-BORA"
PARAISO HAWAIANO
El lugar con ambiente distinto.
A. Maura, 9. — PALENCIA

Programas de TVE

DIA 7

PRIMERA CADENA

19,35: VACACIONES EN EL MAR «Nunca me digas adiós».
20,30: INFORME SEMANAL
21,30: NOTICIAS DEL SABADO — Segunda edición.
22,05: SABADO CINE «Dulce pájaro de juventud», 1962. Dirección: Richard Brooks (novela de Tennesse Williams).
0,10 «Don Juan Carlos de Borbón, película de la BBC.

U. H. F.

19,05: DOCUMENTAL
20,00: LARGOMETRAJE: CICLO CARY GRANT
22,00: TRIBUNA DE LA HISTORIA «La caza en la historia».
23,35: BUENAS NOCHES

DIA 8

PRIMERA CADENA

9,45: CARTA DE AJUSTE
10,00: APERTURA Y PRESENTACION
10,03: HABLAMOS
10,30: EL DIA DEL SEÑOR Retransmisión de la Santa Misa desde el Hospital de San Rafael, de Madrid.
11,25: GENTE JOVEN
12,35: SOBRE EL TERRENO
14,00: SIETE DIAS
15,00: NOTICIAS DEL DOMINGO — Primera edición.
15,15: EL PEQUEÑO CID «Un castillo para Martín».
15,40: LA CASA DE LA PRADERA «Laura Ingalls Wilder» (I). Dirección y guión: Michael Landon. Intérpretes: Michael Landon, Karen Grassle, Melisa Gilbert, Matthew Laborteaux, Dean Butler, Lucy Lez Flippin.
16,35: LAS AVENTURAS DE TOM SAMYER «El tesoro del pirata».
17,05: EL «OESTE» ESPAÑOL «Texas».
17,45: CENTENNIAL «Mientras siga corriendo el agua».
19,20: AVANCE DEPORTIVO
19,30: 625 LINEAS
20,35: LOS ANGELES DE CHARLIE «Angeles en el altar».
21,30: NOTICIAS DEL DOMINGO — Segunda edición.
22,00: EL EXTRAÑO SEÑOR DUVALLIER «Cosmos Cross».
23,00: INFORMACION Deportiva
24,00: Despedida y cierre.

U. H. F.

15,15: CARTA DE AJUSTE
15,30: APERTURA Y PRESENTACION
15,32: EL INCREIBLE HULK «El terremoto».
16,25: VICKIE EL VIKINGO «¿Quién será el próximo jefe?».
16,50: LAS VEGAS «Juego de mujeres».
17,45: FESTIVAL «Un crimen de nuestro tiempo». Producción francesa, Premio de la Asociación Mundial de Amigos de la Infancia. Montecarlo, 1978.
19,40: LA MUSICA
21,10: MAS ALLA Programa dedicado a plantear los enigmas sobre temas llamados «ocultos».
21,40: LARGOMETRAJE «Los implacables», 1972. Dirección: Phil D'Antoni. Intérpretes: Roy Scheider, Tony Lobianco, Víctor Arnold.
23,25: BUENAS NOCHES

LETRAS DE LUTO

—Confortado con los Santos Sacramentos, ha entregado su alma a Dios, en Palencia, don Félix Alvarez Seneque, auxiliar de Recaudación de Contribuciones, a los 57 años de edad.

El finado, destacó por su trato sencillo y abierto, laboriosidad y competencia profesional y hombría de bien, que le granjearon generales aprecios.

Expresamos nuestro pésame a su apenada esposa doña Carmen Diez Ruiz; hijos Fernando, María del Carmen y María José Alvarez Diez; hijos políticos, nietos, hermano, hermanos políticos, sobrinos, primos y demás familia.

—Tras recibir los Auxilios Espirituales, ha fallecido en Palencia, doña Elvira Antolín Expósito, a los 77 años de edad.

Proverbiales fueron en la finada su amor a la familia y dedicación hogareña, así como sus virtudes personales y natural sencillo y bondadoso, que la hicieron acreedora al respeto y aprecio generales.

Testimoniamos nuestra condolencia a sus apenados hijos Guillermo, Socorro, Gaspar y Fernando Sobrino Antolín; hijas políticas, hermana política, nietos, sobrinos, primos y demás parientes.

CUPON PRO - CIEGOS

En el sorteo celebrado el día de febrero, ha resultado premiado con 6.250 pesetas, todos los y con 625 pesetas, todos los números terminados en 18.

†

LA SEÑORA

Doña Elvira Antolín Expósito

FALLECIO EN PALENCIA EL DIA 7 DE FEBRERO DE 1981
a los 77 años de edad
después de recibir los S. S. y la B. A. de Su Santidad

D. E. P.

Sus apenados hijos Guillermo, Socorro, Gaspar y Fernando Sobrino Antolín; hijas políticas Eugenia Garrido, Bárbara Pfeng y Pilar Gobella; hermana política Genoveva Muñoz; nietos, sobrinos, primos y demás familia.

Ruegan una oración por el eterno descanso de su alma.

VIGILIA: Domingo, día 8, a las doce de la mañana, y a continuación la conducción del cadáver al cementerio de Nuestra Señora de los Angeles.
FUNERAL: Lunes, a las once y media de la mañana.
MISA DE FAMILIA: Lunes a las ocho y media de la tarde.
La Vigilia, Funeral y Misa de Familia, se celebrarán en la iglesia parroquial de San José.
CASA MORTUORIA: Residencia Sanitaria «Lorenzo Ramírez».
CASA DOLIENTE: Avda. San Telmo, 1, 3.º - A.
SANTA LUCIA, S. A. — Funeraria SAN MIGUEL

OFERTA ESPECIALISIMA

BENIDORM: Salidas programadas días 14, 21 y 28 de febrero. «HOTEL DON ROLF», con piscina.

Pensión completa, 28 días, incluidos viajes ida y vuelta: 18.000 pesetas.

Viajes Niram

Grupo A. T. 268.
Don Sancho, 11 entreplanta.
Telf. 74 70 11.

M.C.D.2022

RETABLILLO

EL CONGRESO

Era de esperar: El Congreso de UCD ha salido del muelle de reparaciones y reconducido con plena normalidad hacia el trajín político de siempre. A nosotros nos parece que la "autoinmolación" de Suárez ha facilitado mucho la operación, para que todo marche bien. Sinceramente, lo celebramos. Se equivocan los que olvidan cuanto significa y ha de seguir significando el partido centrista en el contexto nacional.

Pero esa vuelta a la normalidad nos parece a nosotros que no tiene mucho que ver con el ambiente "precongresual", y perdón por la palabreja. En consecuencia nos preguntamos qué va a pasar de aquellos planteamientos por nosotros detectados directamente en medios centristas responsables, según los cuales se quería ir a Palma de Mallorca a poner algunas cosas en claro. Por ejemplo, que era absolutamente necesario potenciar la realidad provincial de UCD frente la hegemonía del "aparato oficial" de Madrid, cuyas decisiones resultaban a veces típicamente dictatoriales al ignorar los intereses periféricos y someterlos a discutibles conveniencias nacionales.

Pensábase que de no conseguirlo, en adelante sería difícil no conservar, sino incluso superar la credibilidad perdida entre el electorado de la provincia. Por eso nos preguntamos qué va a pasar ahora en los ambientes, que habían apostado fuertemente por "los críticos".

A PESCAR...

Nos parece bien que el ministro de Agricultura y Pesca se haya ido a enfrentarse con los prebostes del Mercado Común Europeo, para defender nuestras aspiraciones a seguir pescando en las aguas comunitarias. Y le deseamos suerte en sus gestiones. A ver si la cosa de la pesca se le da mejor que la Agricultura...

Porque el panorama es de aúpa. Por aquello de la sequía va a resultar poco menos que imposible comer carne. Incluso tendrán que guardarla en la caja fuerte de los bancos en lugar del frigorífico. Y con el pescado, pues algo parecido.

Entre moros, portugueses y europeos comunitarios se han empeñado en hacernos la pascua y lo están consiguiendo. Cualquier día de estos, si Lamo de Espinosa no lo remedia, si queremos pescado fresco habremos de recurrir a los peces del Carrión, aun a riesgo de agarrar una gastroenteritis, ¡que bueno está de contaminación nuestro familiar río!...

ANONADADOS

Hace unos minutos los teletipos nos han traído la horrenda noticia del asesinato del ingeniero-director de la Central de Lemóniz. Nos sentimos rabiosamente anonadados. Los dedos se crispan y agarrotan sobre el teclado de la máquina, negándose a seguir escribiendo. Mientras, bla, bla, bla en Palma de Mallorca...

Con ser extenso el muestrario de vilezas del terrorismo vasco, esta muerte nos parece la más execrable de todas. ¿Van a seguir los políticos adormeciendo su responsabilidad en las condenas habituales? Que se callen de una vez, salgan a la calle y escuchen lo que el pueblo clama. Ya se habla del ojo por ojo y diente. En el tema del terrorismo España se ha quedado sin brújula. ¿Quién será capaz de encontrar de nuevo el norte? Desde luego, los caminos hasta ahora seguidos no nos llevan hacia él. ¿Hasta cuándo hemos de seguir esperando?

Sí, nos negamos a seguir escribiendo. ¿Para qué, Señor, para qué?

EL TIEMPO EN LA PROVINCIA DE PALENCIA

ES UNA ATENCION DE
Caja de Ahorros y Préstamos de Palencia

MAXIMAS EN ASCENSO

El Centro Nacional de Meteorología nos ha facilitado el siguiente parte relativo al estado del tiempo en la provicia de Palencia. Es un servicio en exclusiva a nuestro periódico y se recibió en la redacción este mediodía del sábado.

Sigue el anticiclón y permanecemos en una situación de sequía, puesto que aquel se ha situado entre las islas Azores y la Península con 1038 milibares de presión por término medio aunque en la Península sólo tiene 1032 milibares.

Los cielos continuaron practicamente despejados y las temperaturas fueron frescas en las mañanas a consecuencia de las radiaciones.

Para hoy sábado se espera una máxima del orden de 15 grados y viento completamente en calma. Durante la noche última fue ésta la situación atmosférica con la única salvedad del nivel térmico pues la mínima alcanzada se situó en 4 grados centígrados en la capital y 3 en el extrarradio.

El pronóstico para el fin de semana es que las máximas continuarán en ascenso y las mañanas serán frescas al marchar en la noche el calor recogido en la tierra. A más largo plazo, en un avance de la próxima semana, hay que señalar que existirá el riesgo de posibles precipitaciones. Pero de momento, cielo parcialmente despejado y buen tiempo.

SEÑORA, AHORA LE TOCA A VD.

¡1.000 Regalos la esperan!

CAJA DE AHORROS Y PRESTAMOS DE PALENCIA

INFORMESE EN TODAS NUESTRAS OFICINAS

SUCESOS EN LOS PUEBLOS

ROBAN OCHO MIL KILOS DE CEBADA, EN REINOSO

Alrededor de ocho mil kilos de cebada se llevaron los ladrones del granero de la finca "Barrio Mergal", sita en el término de Reinoso de Cerrato y propiedad de Eusebio Cuadrado Ruiz, de 49 años.

El hombre se dirigió en la mañana del jueves a realizar las tareas y se encontró con la puerta abierta notando la falta de la cebada. Dio inmediatamente cuenta a la Guardia Civil y de las gestiones que para el esclarecimiento de lo ocurrido se realizan, se comprobó que la puerta había sido violentada "saltando" la cerradura.

En la explanada contigua al granero, granos de cebada y huellas que pudieran pertenecer a un camión de pequeño tonelaje o en su defecto a una furgoneta.

DETENIDO EL AUTOR DE NUMEROSOS ROBOS EN CERVERA

A primeras horas de la tarde del miércoles compareció ante la Guardia Civil la vecina de Ruesga, Angela del Río Martín, de 74 años, viuda, pensionista, para denunciar el robo que en su domicilio se había cometido un día antes.

En esa fecha había llegado a su casa acompañada de un joven de la localidad quien en un descuido subió al piso superior y después de revolver ropas, enseres y armarios de una de las habitaciones, sustrajo diez mil pesetas. Fue sorprendido cuando "faenaba" en una habitación contigua y desapareció raudo.

Tras ser detenido se confesó autor del hurto manifestando que el dinero se lo gastó ese mismo día en la capital. Pero además el muchacho, Luis Javier Fernández Martín, de 17 años, había cometido otros robos que no habían sido denunciados porque su escasa cuantía hizo pensar a sus dueños en equivocaciones y no en robos. Entre tales hechos, se declaró autor de hurtos en una tienda de ultramarinos, dos viviendas particulares, un establecimiento de electrodomésticos y dos coches.

En los inmuebles se apoderó de pequeñas cantidades de dinero, de uno de los turismos, un 1.430 de Francisco Pérez de Cossío "afanó" un radiocassette que luego vendió en Aguilar, y del otro turismo, aparcado en la calle Rizarzuela de la capital, un anorak nuevo, dejando en el interior el que llevaba puesto.

Exceptuando este último hecho, el resto fueron cometidos en Cervera de Pisuerga.

El muchacho pasó a disposición judicial.

V CERTAMEN NACIONAL DE CINE AMATEUR

CONVOCADO POR EL GRUPO "PALENCIA" DE FOTOGRAFIA Y CINE

El Grupo "Palencia" de Fotografía y Cine, convoca el Quinto Certamen Nacional de Cine Amateur.

Organiza este Certamen el citado Grupo, con la colaboración del Ayuntamiento, Diputación y Delegación de Cultura, y se desarrollará del 31 de mayo al 7 de junio.

Podrán participar cualquier cineista amateur residente en territorio nacional, con un máximo de tres películas, aunque cada concursante sólo podrá optar a un solo premio. Y serán excluidas las películas que hayan sido presentadas en anteriores ediciones del Certamen. Los formatos serán super 8 mm, super 8 y single 8, en blanco y negro o color.

Deberán estar sonorizadas, con duración no superior a 30 minutos.

Los envíos y presentación deberán hacerse en el grupo organizador, consignando V Certamen Nacional de Cine Amateur. Apartado de Correos, 199. Palencia. Se ruega el envío de una breve sipnosis con una fotografía de la película.

El jurado calificador podrá declarar desiertos los premios que estime oportuno, si la escasa calidad de los films así lo aconsejara.

Se cerrará el plazo de admisión el día 28 de abril. Las películas premiadas, y las que seleccione el jurado, serán proyectadas en la Delegación de Cultura, entre los días 1 al 7 de junio de 1981, en cuya sesión de clausura se hará entrega de los premios.

Los premios, serán:

Tema libre. Trofeo "Cristo del Otero", donado por el Ayuntamiento, y 30.000 pesetas.

Primer premio, trofeo y 15.000 pesetas, modalidad argumento.

Primero y 15.000, modalidad documental - reportaje.

Primero y 15.000, modalidad fantasía - animación.

Premios locales: (para los que no obtuvieron premios nacionales):

Primero, trofeo Cine Foto Fernando y 15.000 pesetas.

Segundo, trofeo y 10.000.

Tercero, trofeo y 5.000.

SUCESOS LOCALES

LE ROBARON DOS RUEDAS

—En Comisaría de Policía compareció Miguel Angel Pariente Abad para denunciar el hurto cometido en el vehículo de su propiedad.

Los ladrones se apoderaron de cintas de cassettes, una linterna y otros efectos. Luego desmontaron las dos ruedas traseras y también se las llevaron pero dejándole puestas a cambio, otras dos bastante deterioradas.

OTROS

—También compareció Pedro Izquierdo Villanova para denunciar el hurto de un bolso con documentos diversos así como un talonario de cheques-gasolina que guardaba en el turismo de su propiedad. Lo había dejado aparcado en la calle Colón.

—Igualmente dieron cuenta en Comisaría de la rotura de los cristales de ventanillas de sus turismos Rafael Romero y Javier Atienza. Ambos vehículos se hallaban guardados en un garaje, en la Avda. José Antonio y al parecer los ladrones no se han llevado nada puesto que el primero de ambos denunciantes así lo señala aunque el segundo no lo ha precisado por encontrarse enfermo.

Ford
Coches de Ocasión

Modelo	Entrada
Citröen G. S. Palas	92.000
Talbot 150 - S	105.000
Seat 124 - Especial	75.000
Seat 600 - E	20.000

Autopalsa
Ctra. Valladolid, Km 45 Tel. 770780
PALENCIA
ABIERTO SABADOS TARDE

—Comparte todo lo que tienes, encontrarás libertad. Resiste al consumo: Multiplicar las compras es un engranaje sin salida. (Episcopado Hispano-Americano).

M.C.D.2022

ASOCIACION DE VECINOS "MONTE EL VIEJO"

Se convoca a cuantas personas se hallen interesadas en pertenecer a esta Asociación, a la reunión que se celebrará el martes, día 10 del corriente mes de febrero, a las 8 de la noche, en la sala de juntas de la Cámara de la Propiedad Urbana (Mayor Principal, 91), provistas del Documento Nacional de Identidad.

En esta reunión podrán solicitar su inscripción quienes así lo deseen y se procederá al abono de la cuota inicial provisional que en la propia reunión se acuerde.

IV SEMANA DE MONTAÑA

DEL 9 AL 15, ORGANIZADA POR LA FEDERACION PALENTINA DE MONTAÑISMO

La Federación Palentina de Montañismo, ha organizado la IV Semana de Montaña, a base de conferencias y proyecciones sobre temas propios, que se desarrollará la próxima semana, en el salón de actos de la Delegación de Cultura, a las 8 de la tarde.

Esta IV Semana, está patrocinada por la Diputación Provincial.

El programa de los actos a celebrar, será el siguiente:

Día 9, conferencia y proyecciones sobre "Expedición Segovia-80" (ascensiones al Pico Chopicalqui y Huscarán), por Miguel Angel Adrados, autor de la guía "Picos de Europa".

Día 11, conferencia y proyecciones sobre "Montañas del mundo", por Agustín Faus, periodista, miembro del Grupo de Alta Montaña Español.

Día 12, "Protejamos la montaña", por Leopoldo Valdivielso, miembro de la Escuela Castellana de Alta Montaña - Burgos.

Día 13, "La escalada del Manaslu" (8.156 m.). Himalaya del Nepal, por Jerónimo López, geólogo, profesor de la Universidad Autónoma de Madrid.

Días 14 y 15, celebración de una acampada y marcha invernal, en Cardaño de Arriba.

¡ATENCION!
se necesita

Comercial introducido en constructoras, Arquitectos, etc.

SE EXIGE:

※ **Amplias referencias y fotografía.**

———oOo———

Condiciones económicas a convenir.
Interesados escribir al apartado 384, de Valladolid.
Referencia «Comercial»

COMPRESORES BETICO

Necesita «el mejor distribuidor» de la provincia de Palencia, para la venta de sus compresores de:

— **OBRAS PUBLICAS.**
— **INDUSTRIA.**

Rogamos a las firmas interesadas se dirijan a:
MIGUEL CARRERA Y CIA.
Apartado 350. VITORIA

¡CONSTRUCTORES-PROMOTORES!

SUMINISTROS J. MARTIN, S. L.

Sigue ofreciéndoles el mejor servicio y mejor precio de:

LADRILLO HUECO DOBLE
LADRILLO HUECO SENCILLO
LADRILLO HUECO SENCILLO 30x15
LADRILLO GRAN FORMATO 50x20x4
LADRILLO GRAN FORMATO 50x20x7
LADRILLO GRAN FORMATO 50x20x9

LADRILLO MACHIHEMBRADO 100x33x4
LADRILLO MACIZO DE 70
LADRILLO MACIZO DE 80
LADRILLO CARAVISTA
TEJA DE HORMIGON
CELOSIAS

C/. Estrada, 5 (Entrp.) Teléfono 72 76 44 PALENCIA

LAS LLUVAIS, QUE NO LLEGAN

EL TRISTE PROTAGONISMO DE NUESTROS PANTANOS

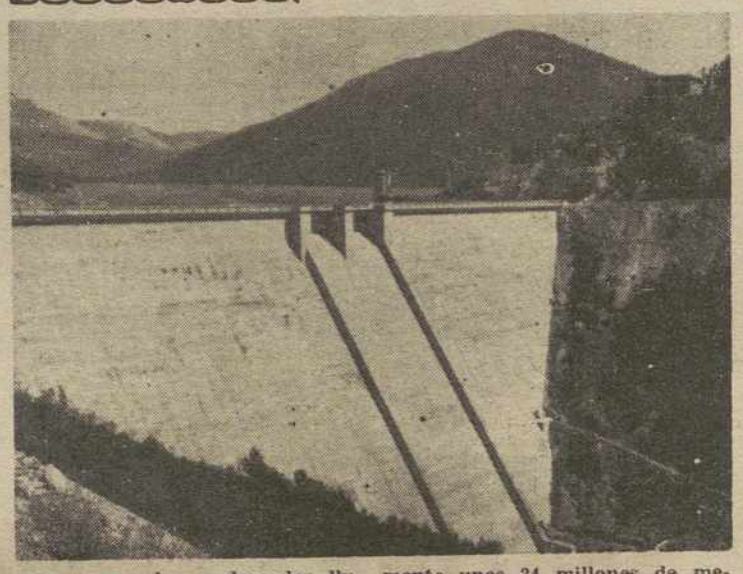

no tarde mucho en dar paso a esa deseada realidad que llamamos lluvias.

En la foto, una vista del pantano de Compuerto.

Foto LUIS)

Las esperadas y deseadas lluvias no acaban de llegar. Ello va acrecentando el problema que ya tiene planteada la pertinaz sequía, para los medios rurales (campos y ganados) en nuestra provincia.

Es natural que ahora no pueden ofrecerse datos concretos sobre perjuicios económicos y de otra índole, a causa de la sequía que nos aflige; más bien es momento de anticipar previsiones de datos, que indudablemente han de ser negativos, mucho más a medida que las lluvias tarden en llegar.

De todas formas, en nuestra provincia —aparte de la sequía que se siente y se palpa especialmente en la mitad sur de la tierra palentina— tenemos unos índices muy expresivos en torno a la presencia (en este caso, a la ausencia) del agua sobre el haz de nuestra tierra. Nos referimos a los pantanos.

Nos hemos puesto al habla con los encargados de los embalses del Norte de la provincia, para recabar datos, en este sentido. Las cifras no pueden ser más pesimistas.

El pantano de Compuerto, en Velilla de Río Carrión, con una capacidad de 95 millones de metros cúbicos, actualmente tiene 33 millones, es decir, la tercera parte de la capacidad total. El pasado año por ahora tenía unos 72 millones de metros cúblicos.

El de Camporredondo, con una capacidad para 70 millones de metros cúbicos, cuenta ahora con 44 millones; el año pasado tenía en febrero unos 63 millones.

En Ruesga, con 10.000.000 de metros cúbicos de capacidad, no llega ahora ni a la mitad de la misma

Requejada, en el término municipal de Arbejal, tiene actualmente unos 34 millones de metros cúbicos, cuando el pasado año tenía por ahora 46 millones. Su capacidad es de 65 millones de metros cúbicos.

Por lo que al pantano de Aguilar de Campoo se refiere (el de mayor capacidad de la provincia, 247 millones de metros cúbicos), ahora tiene 122 millones, es decir, menos de la mitad; en febrero de 1980 tenía 156 millones de metros cúbicos.

Las cifras son bien expresivas. Tengamos, no obstante, la esperanza a punto y quiera Dios que

†

EL SEÑOR
D. FELIX ALVAREZ SENEQUE
(Auxiliar Recaudación de Contribuciones)
falleció en Palencia el día 6 de febrero de 1981
A LOS 57 AÑOS DE EDAD
después de recibir los S. S.
D. E. P.

Su apenada esposa Carmen Diez Ruiz; hijos Fernando, Carmen y María José Alvarez Ruiz; hijos políticos Nieves, José-Angel y Jesús-Manuel; hermano, hermanos políticos, nietos, sobrinos, primos y demás familia,

Suplican una oración por el descanso de su alma.

Misa de familia: Día 7, a las siete de la tarde.
Iglesia parroquial: San Miguel.
Casa doliente: Avenida de Castilla, 5, 4.º.
Cía de Seguros «OCASO, S. A.»
Pompas Fúnebres HONTIYUELO

IMPORTANTE EMPRESA

FABRICANTE PRODUCTOS ARTES GRAFICAS

NECESITA

DIRECTOR DE ZONA

SE REQUIERE:

— Auténtico profesional de la venta, con capacidad de control y motivación de la red comercial.
— Será responsable del cumplimiento de objetivos comerciales y organización de la zona de Palencia y provincia, con ampliación a otras provincias castellanas.

SE OFRECE:

— Empresa muy sólida e introducida en el mercado nacional.
— Gran cartera de clientes.
— Producto de gran consumo comercial.
— Puesto fijo en plantilla.
— Seguridad Social.
— Ingresos sobre los 2.000.000 de pesetas anuales. C. Mercantil.

Interesados dirigirse por escrito, adjuntando historial profesional, a **GISBERT, Abada 2, MADRID - 13 (Referencia 5.226).**
Absoluta reserva a colocados.

M.C.D.2022

CAMPAÑA CONTRA EL HAMBRE "MANOS UNIDAS"

♦ COMPARTIR SIN FRONTERAS ♦ A POR EL MEJOR MUNDO

Si miramos a nuestro mundo desde la atalaya de privilegiados en que estamos situados, puede parecernos realmente bello el mundo en que nos ha tocado vivir.

Sin duda existen problemas, y serios, pero es un mundo lleno de belleza, de progreso, de adelantos, donde todo tiende a que la vida nos sea más fácil y más cómoda.

Este "mundito" nuestro que todos hemos contribuido a fabricar nos parece, claro está, el mejor porque pensamos siempre que el progreso nos invade para bien, para mejor vivir, y puesto que nos ha tocado hacerlo aquí y ahora, no se nos ocurre pensar en aquello de que "cualquier tiempo pasado fue mejor" y seguimos adelante buscando nuevos caminos y nuevas formas que nos hagan todavía más felices.

Y en realidad todo este progreso que nos invade nos llena de orgullo y a la hora de pesar los pros y los contras en nuestras vidas ,la balanza se inclina a lo que más nos conviene. Y desde luego, todos somos egoístas, nos es mucho más fácil mirar lo bueno que pensar, siquiera un poquito, en lo que hay de menos bueno, de malo a secas, en la balanza del mundo.

Un mundo aún más rico que nuestro "mundito", más grande, más poderoso y más fuerte. El mundo de la explosión industrial, de la era espacial, de los grandes descubrimientos que han hecho que el hombre viva más y viva mejor. Un mundo que ha erradicado enfermedades, que fabrica los alimentos básicos dentro de una simple píldora, que se atraviesa de punta a punta en unas pocas horas, que se pasea por el espacio, que tiene las máquinas de guerra más impresionantes que se pudieran jamás pensar... Un mundo poderoso que está haciendo del hombre un ser casi invencible.

Esto, desde aquí tan maravilloso, es nuestro mundo. Y, sin embargo, este mundo tan increíble, tan lleno de cosas, con tanto prodigio técnico, no es el mejor. Porque para que fuera el mejor mundo necesitaría, además de toda esa civilización, de todo ese poder, de todos esos imperios en tantas materias, la hermandad de todos los que lo formamos y vivimos en él.

¿Cómo puede parecernos maravilloso un mundo donde existe también incultura, donde existe también pobreza y donde hay cientos de millones de seres humanos que tienen hambre? ¿Cómo puede parecernos maravilloso y bueno, y hasta bonito, un mundo donde los países que están en vías de desarrollo, y que suman el 70 por 100 de la población mundial sólo tienen el 17 por 100 del ingreso mundial? ¿Qué pensarán esos países de nuestro maravilloso mundo cuando saben que, a pesar de tantos adelantos, ellos no tienen agua, la mayoría son analfabetos, no tienen apenas trabajo y poca atención médica y lo único que verdaderamente tienen como suyo es el hambre? ¿Y qué pensarán cuando sepan que el dinero requerido para proporcionar alimentación, agua, educación, salud y viviendas adecuadas para todos, en el mundo, se ha estimado en diecisiete mil millones de dólares al año? Es mucho dinero. Una enorme cantidad de dinero.. aproximadamente lo que el mundo se gasta en armamento cada dos semanas...

Ellos, esos hermanos nuestros sólo pueden pensar que nuestro mundo es mezquino a pesar de tanta maravilla como encierra. Y nosotros, los más privilegiados, deberíamos pensar como ellos. Y crearnos la obligación de hacerlo aunque solamente fuera de vez en cuando.

Ahora tenemos esa oportunidad. Ahora que ya está en marcha la XXII Campaña contra el Hambre. Una Campaña que sabe lo injusto que es en plena era espacial siga existiendo hambre cuando se puede remediar.

Este año la Campaña se lanza bajo un lema. "Compartir sin fronteras" y dice que la solidaridad de todos los hombres, de todos los pueblos e incluso lo que es más difícil de todos los Estados, es un valor positivo y definitivo, pero a la vez indispensable, para el cambio necesario para un nuevo orden internacional que haga las condiciones de vida más justas para los cientos de millones de seres humanos que todavía son víctimas del hambre. Pero esa solidaridad, afirma ,no será correcta, mientras no tengamos unas perspectivas reales de que la humanidad somos una gran familia, y de que los límites de nuestra pequeña familia, pueblo, región o Estado, han sido superados en una interdependencia mundial.

Cuando sepamos compartir y rompamos las fronteras del hambre, de la incultura, de la enfermedad, de la marginación... entonces habremos encontrado el mejor mundo.

Macarena G. Calderón

—Da de comer al que muere de hambre, porque si no le diste de comer le mataste. (Gaudiun et Spes).

NOTAS Y COMUNICADOS

MONTEPIO DE LA AISS

Ha tenido entrada en esta Asociación un telegrama del Montepío de la AISS que dice lo siguiente:

Ruégote comuniques pensionistas que nómina 65 por 100 pensión mes de junio sale hoy dos de febrero a bancos".

Lo que ponemos para general conocimiento de nuestros asociados.

EL PRESIDENTE

EL PLAZO FINALIZA EL 31 DE MARZO

PREMIO NACIONAL DE TURISMO "VEGA-INCLAN"

El delegado provincial de Turismo, de Palencia, nos remite la siguiente nota, con el ruego de su publicación:

Se recuerda a todos los interesados en optar al Premio Nacional de Turismo «Vega-Inclán», 1980, cuyas bases fueron dadas a conocer en su día a través de este medio informativo, que la fecha de presentación de solicitudes finaliza el próximo 31 marzo.

Las bases completas por las que se rige este Premio Nacional se encuentran en esta Delegación Provincial y en las Oficinas de Información Turística de la provincia, donde pueden ser consultadas durante las horas de despacho al público.

CAMPEONATO DE MUS "RESTAURANTE MONTE EL VIEJO"

Los campeonatos de mus tienen solera por estos pagos. A los no pocos, que ya se vienen celebrando, se ha de añadir ahora uno más, iniciado el pasado día 3 y que se prolongará hasta los primeros días de abril. Ha sido convocado bajo el nombre de "I torneo de primavera, campeonato "Refugio Monte el Viejo", ya que es este establecimiento su patrocinador y en sus instalaciones tienen cada día las partidas, enfrentándose todos contra todos, sistema de "liguilla". Se han inscrito 20 "parejas" y hasta la fecha el ambiente es inmejorable, disputándose tres primeros premios.

CHISPAZOS PALENTINOS

—¿Sabía usted que en Palencia capital hay más de cuatrocientos establecimientos de bebidas?
—¡No me diga!
—¡De verdad!
—¡Si no lo bebo, no lo creo!

—0O0—

A juzgar por las caravanas de coches palentinos que el Día de las Candelas iban y venían de Valladolid, habrá que ir pensando en cambiar el nombre de nuestra Patrona.

En vez de Virgen de la Calle, habrá que llamarla Virgen de la Carretera.

—0O0—

—¿Y no hay manera de resolver lo de la pirámide «turística» de Dueñas»

—No la compra nadie. Hay «muerto» para rato.

—Yo propongo una solución rápida.

—¡Dígame!

—Que la declaren monumento nacional. Ya verá qué pronto se cae.

—0O0—

Los acontecimientos se suceden y superponen de tal forma que ya ninguno es protagonista exclusivo. Así no hay manera de entendernos.

Paseaba el hombre por la carretera de su pueblo, venga a mirar al cielo. El automovilista le preguntó:

—¿Qué, mirando a ver si llueve

—No. Mirando a ver si pasa un avión.

—0O0—

Para raterillos trabajadores, los de Venta de Baños.

Lo que más les preocupa es robar herramientas.

¡Otro atraco en la calle Estrada! ¡Aceras arriba!

—0O0—

Después de la temporadita anterior y con los tragos de la presente, algún hincha está decidido a presentar un recurso de cambio de nombre para el Palencia C. F.

Se llamaría el Paciencia C. F.

—0O0—

En el pórtico de San Lázaro han sucumbido seis árboles.

—¿Como se llama la película?

—«Tarzán va a misa».

—0O0—

Pero parece ser que tampoco. Que Tarzán no va a misa.

Los bancos del templo aún no han sido destrozados.

—0O0—

Y viendo que los delanteros del Palencia no metían un gol, exclamó el hincha:

—¡Esto no lo arregla ni el gobernador!

—¡Pero si no tenemos!

—Pues por eso.

—0O0—

Si nevó tanto por el Norte y los pantanos no cogen agua, ¿quién se comió la nieve?

—0O0—

—Febrerillo loco.

—Pues yo le veo normal. Igual que enero, sin llover.

—Igual que enero, que diciembre, que noviembre, que octubre, que...

—¡Será que todos nos estamos volviendo locos!

Gonzalo ORTEGA ARAGON

LIQUIDACION ESPECIAL DE MUEBLES

Alta calidad a PRECIOS SORPRENDENTES

VEA ALGUNOS EJEMPLOS

	Precio normal	AHORA SOLO
SALON COMEDOR INGLES	415.000	200.000
SALON COMEDOR COMPLETO	138.500	75.000
TRESILLOS Y RINCONERAS "Maga, Profitos y Grassoler"	142.500	60.000
DORMITORIOS DOS CAMAS ESTUDIO	46.500	22.000

LIBRERIAS, MESAS DE CENTRO, CUADROS Y LAMPARAS, más baratos que en fábrica

UNA GRAN OPORTUNIDAD PARA AMUEBLAR SU HOGAR QUE LES OFRECE:

CASA BERNARDO VALLADOLID - R. Argentina, 8

MUEBLES SANCAR - Balmes, 5

M.C.D.2022

SOCIEDAD FILARMONICA DE PALENCIA

GRAN CONCIERTO DEL DUO LILIANA NOVAK Y BETTY BRUYLANTS (FLAUTA Y CLAVICEMBALO)

El día 5 del actual febrero, la Sociedad Filarmónica Palentina celebró su sexto concierto de la temporada, en el aula de la Caja de Ahorros y Monte de Piedad, con asistencia de gran número de socios, dada la personalidad de los artistas contratados.

Un dúo de flauta y clavicémbalo es poco común y creo yo que, para los amantes de la música selecta, un doble incentivo, ya que el repertorio que traían los intérpretes —dos jóvenes mujeres— eran las famosas sonatas --1 al 6-. de Juan Sebastián Bach.

La flautista Liliana Novak, de nacionalidad yugoslava, calificada en los medios musicales europeos e internacionales, como excepcional solista, ya nos había visitado otras dos veces.

En esta ocasión venía acompañada por otra genial intérprete, maestra consumada del clavicémbalo, la holandesa Betty Bruy-Lants, portadora de un precioso instrumento.

No dispongo de espacio para hacer la exposición detallada de la actuación de cada una de estas solistas. ¡Qué bella conjunción la de la flauta arropada por los suavísimos tonos y modulaciones del slavicémbalo, en el «adagio» y «fuga» del allegro, en la sonata número 5, inicial del programa! Pieza de gran dificultad técnica, entre las sonatas del maestro de Leipzig, constituyó magnífico un pórtico del programa.

Siguió la sonata núm 3, cuyo «largo» como oración mística, preludio al «allegro», verdadero minué, recordatorio de las danzas populares de su tiempo, perfectamente —traducidas— por estas artistas.

Cerró la primera parte de la velada, la sonata en «mi bemol mayor», en sus tres tiempos: «allegro», «Siciliana» y «allegro» final. Primorosa partitura, llena de cadencias y espléndidas sonoridades.

La segunda parte, comprendió las sonatas 1, 4 y 6, poco conocidas, a pesar de la belleza que encierran, y menos, aún, cuando se confían a la flauta y el clavicémbalo, donde, a mi juicio, adquieren una relevancia y poesía incomparables

Pero, debo destacar, por ser entre las tres, la de mayor enjundia, la sonata número 1, en «si menor» en los tiempos «andante», «largo» y «presstо», en la que se entabla un delicado y precioso diálogo, entre —la flauta y el clavicémbalo— y donde se ponen de relieve, de forma inequívoca, las facultades artísticas, de estas dos insignes solistas.

Sin lugar a dudas, éste ha sido un concierto singular, que ha dejado huella en el auditorio, que salió pletórico de emoción, por su finura y delicada interpretación, que acredita a estas simpáticas intérpretes, aclamadas por donde quiera que pasan.

Para corresponder a las ovaciones del público, el dúo nos regaló, fuera de programa, un pequeño poema musical de Vivaldi, finalizando así la velada.

Teodomiro del Campo Fernández

El Obispo presidió los cultos del "Día del Ayuno voluntario"

MAÑANA, FESTIVAL FOLKLORICO DE LA CAMPAÑA CONTRA EL HAMBRE

Anoche tuvo lugar, en el templo parroquial de San Miguel, la concelebración eucarística del «Día del Ayuno Voluntario», con motivo de la Campaña contra el Hambre, «Manos Unidas».

Comenzó a las ocho y fue presidida por el obispo de Palencia, P. Nicolás Castellanos, OSA, que pronunció la homilía, cuyo contenido publicábamos en nuestro número de ayer, en la sección «Ecos del Obispado», con el título «Compartir sin fronteras».

Asistió numeroso público, y a la hora del Ofertorio se realizó la tradicional entrega de las aportaciones para la Campaña. El prelado hizo una petición especial de lluvia, para nuestros campos.

FESTIVAL FOLKLORICO

Mañana tendrá lugar el festival folklórico de la Campaña contra el Hambre. Se celebrará en el Cine «Rey Don Sancho».

Comenzará a las doce, y actuarán los grupos de Danzas de la Diputación de Palencia, y de Baltanás, Ampudia y Guardo, así como la Coral de Carrión y el grupo folk «Viejo Rincón», de Palencia.

Presentará Isabel Torres de Alonso Actuará asimismo la Banda Municipal de Música, de nuestra ciudad.

EN LA DELEGACION DE CULTURA

GUIONES AUDIOVISUALES PARA ALUMNOS DE EGB

Entre las actividades, que la Delegación de Cultura está llevando a cabo por diferentes localidades, figuran una serie de guiones audiovisuales sobre cuestiones artísticas, —"El románico palentino", "Los Berrucuete", "Historia de la Pintura"— geo-paisajistas, —"El río Carrión— históricas, —"Un pendón para Castilla"—, etcétera, que han tenido indudable aceptación. Pensando que sería interesante acercar esos reportajes a los alumnos de los centros de EGB, se ofertaron gratuitamente a los colegios públicos y privados de la capital. En 23 los aceptaron y desde hace ya un par de semanas, que prolongarán otras dos más se vienen proyectando los mencionados audiovisuales en el salon de actos de la Delegación de Cultura, asistiendo los escolares como una actividad más dentro de su calendario lectivo. También entre los alumnos están obteniendo plena aceptación, subrayándose así el acierto de la iniciativa.

En la fotografía de Luis, alumnas de un centro de la capital preparándose para asistir a una de las proyecciones.

Atención Ganaderos y Tratantes

El próximo martes, día 10 se celebrará Feria de Ganados en el Mercado Comarcal de «Allende el Río», de Palencia.

Concurre con tus ganados, vacuno y lanar a tu propio Mercado.

El recinto se halla abierto desde las ocho de la mañana.

VISITE MADRID
APROVECHANDO
FITUR 81
Decida sus próximas vacaciones eligiendo entre toda la España turística sugestivamente representada en la
FERIA INTERNACIONAL DE TURISMO
FEBRERO 7/15
1981
PALACIO DE CRISTAL-CASA CAMPO
HORARIO
Laborables de 14,30 a 21,00 Horas
Sábados y Domingos de 9,30 a 21,30 Horas
Organiza:
IFEMA
INSTITUCION FERIAL DE MADRID

EL TRAFICO EN PALENCIA

DIEZ MUERTOS, en accidentes, durante el mes de enero

Diez personas resultaron muertas, en accidentes de tráfico, en nuestra provincia, durante el pasado mes de enero, según el resumen estadístico que nos facilita la Jefatura Provincial de Tráfico de Palencia.

Los datos más sobresalientes de este resumen, son los siguientes:

Vehículos:

Se matricularon, en enero, 214 vehículos, que quedan, por tipos, desglosados de esta forma: 9 camiones, 31 furgonetas, 152 turismos, 6 motocicletas, 7 tractores industriales, 8 semirremolques y un remolque.

El último número de matrícula concedido en enero, fue el P-7331-C.

Durante este mes, también se realizaron 266 transferencias.

Conductores:

En las pruebas teóricas generales, entre los aspirantes masculinos aprobaron 112 y otros 76 fueron declarados no aptos; entre las mujeres examinadas, 39 recibieron calificación de aptas y otras 47 de no aptas.

En las pruebas teóricas específicas para la obtención de los permisos de la clase C, 22 aspirantes fueron aprobados y 13 suspendidos, todos ellos hombres.

En las pruebas prácticas de destreza, 38 examinados masculinos no recibieron calificación de aptitud y 160 fueron declarados aptos. Entre las aspirantes femeninas, 45 aprobaron y otras 37 suspendieron.

En las pruebas prácticas de circulación, un total de 177 aspirantes masculinos y 51 femeninos fueron declarados aptos, otros 46 hombres y 53 mujeres no lograron calificación de aptitud.

Sanciones:

Se instruyeron 1.170 expedientes de sanción. De ellos, 1.156 estuvieron motivados por infracciones al Código de la Circulación. Los 14 restantes tuvieron como causa las infracciones al R. C. de Transportes.

No se retiró, por orden gubernativa, ningún permiso de conducir.

Accidentes:

Como adelantábamos en esta información, 10 personas perdieron la vida en accidentes, en la provincia de Palencia, durante ese mes de enero. Otras 38 resultaron con lesiones de diversa consideración.

Se registraron en total 36 accidentes, 13 de ellos en zonas urbanas y los 23 restantes en carretera. En estos siniestros se vieron implicados 56 vehículos, dos de ellos conducidos por extranjeros y tres por mujeres.

La carretera de mayor frecuencia de accidentes fue la N-620, dirección Burgos y Valladolid, seguida por la C-615, Palencia-Baltanás, dirección Carrión, Saldaña y Guardo.

Entre las causas de estos accidentes, sobresalen el exceso de velocidad; las deficiencias físicas del conductor, por sueño, cansancio, distracción, etc.; las infracciones de los peatones: el no ceder el paso y el circular por la izquierda.

M.C.D.2022

CHEQUEO AL M-82 — Nuestros seleccionados opinan

DANI: "ESTOY CASI SEGURO DE QUE LLEGAREMOS A LA FINAL"

- **"Quedar entre los cuatro primeros, un buen papel"**
- **"Si nos concienciamos de que podemos ganar, se puede ganar"**

Dani es uno de los hombres fuertes de la selectividad futbolística que Santamaría ha ejercido a la hora de elegir sus "VIPS" pro Mundial 82. Un delantero veterano, experimentado, de gran calidad; el alma del Athlétic. Un goleador prodigioso, que ha dado triunfos a granel al equipo bilbaíno. En épocas reales, como la que atraviesa el club de San Mamés actualmente, los tantos y agresividad del menudo artillero han salvado y salvan a esta histórica entidad de debacles mayores. Es uno de los fijos para el M-82.

—Hablemos primero del Athlétic, Dani. No hace mucho afirmaste que si en los encuentros siguientes no se daba el do de pecho correríais el peligro de la Segunda División. Parece que ahora estáis más saneados de puntos...

—En las últimas seis jornadas mejoramos bastante de aquella crítica situación, ya hemos salido de ella.

—Pero el conjunto continúa sin jugar bien. Ante el Madrid en Bilbao, por ejemplo la tónica de vuestra debilidad volvió a repetirse.

—No se jugó bien ante el Madrid, pero hay que saber que ellos apretaron y no dieron facilidades.

—A pesar de esto, lo cierto es que os habéis alejado del peligro e incluso no estan lejos los primeros lugares de la tabla. Uno de vuestros fines, la Copa de la UEFA, ¿todavía es posible de conseguir?

—En estos momentos un puesto para la próxima Copa de la UEFA es difícil, pero los restantes equipos no van muy altos —con respecto a nosotros— en positivos y podemos lograr esa plaza.

LO IMPORTANTE, HACER UN GRUPO UNIDO

—Vayamos con el tema crucial de nuestra entrevista. El Mundial 82 y la selección. ¿Qué opinas del sistema de preparación de José Emilio Santamaría: un encuentro cada mes?

—Es extraordinario. Lo importante es jugar, estar los jugadores en contacto, hacer un grupo fuerte de hombres, unido... Un equipo no una selección.

—¿Será posible con este cargado calendario, cumplir ese objetivo de un entrenamiento y un partido cada 30 días?

—No sé si será posible, pero es necesario jugar mucho para hacer un buen papel en el Mundial. Hemos de sacrificarnos todos, clubs y jugadores. Los clubs han de ceder en ésto.

SANTAMARIA, MUY ILUSIONADO CON EL M-82

—Algún compañero tuyo ha afirmado que el fallo de Kubala en la selección fue que nunca mantuvo un grupo fijo de jugadores, que hacía demasiados cambios...

—Kubala tuvo errores, como los tendrá Santamaría y como los tiene todo el mundo. Pienso que Ladislao hizo una buena labor. También opino que el relevo de seleccionador fue positivo: Kubala llevaba bastante tiempo.

—¿Hay grandes divergencias de concepción del fútbol entre Ladislao y José Emilio?

—No hay muchas diferencias. El fútbol no se puede inventar está todo descubierto. El fútbol se basa en un conjunto de sacrificio, de suerte y de compenetración entre los jugadores. Santamaría está muy ilusionado con el Mundial y nosotros nos encontramos más contentos ante esa ilusión que demuestra.

ME GUSTARIA SER TITULAR

—Con Santamaría no has jugado como titular indiscutible. Siempre te ha sacado en pequeñas partes de los encuentros disputados. ¿Por qué, por probar otros hombres al ser tú uno de los seguros o —todo lo contrario— por no tener tú un puesto asegurado?

—Siempre que voy a la selección dicen que si voy de suplente, que si tal..., pero lo importante es estar entre los 15 o 16 elegidos. Me gustaría ser titular, eso sí. Pero en ello también influye el hecho de que juego en un equipo que no disputa habitualmente torneos europeos; ello hace más difícil ser titular en la selección. Tengo ilusión por jugar tres o cuatro encuentros consecutivos y, enteros con la selección. No he tenido la oportunidad de ello y me gustaría. También hay que contar con que el seleccionador quiere probar hombres para formar un bloque y éste ha de estar formado un año antes del Campeonato; Santamaría puede saber mis cualidades— soy un jugador conocido, un gran número de veces internacional— y prueba a otros hombres.

HAY OTRAS POTENCIAS SUPERIORES

—¿España puede vencer en este Mundial?

—Es muy difícil. Es indiscutible que hay potencias que son superiores a nosotros, pero no estamos entre las malas selecciones y podemos hacer un gran papel. Jugamos aquí y el público influye bastante.

—¿Crees que si España se conciencia de que tiene poder para ganar el M-82 lo puede ganar?

—Efectivamente, si nos concienciamos de que podemos ganar, se puede ganar. Si las cosas salen bien, quizá quedemos entre los cuatro primeros, que para España sería un buen lugar. Aunque estoy casi seguro de que llegaremos a la final.

—¿Otros favoritos al triunfo final?

—Las potencias de todos conocidas: Alemania Federal, Brasil, Argentina...

TOMAS GONZALEZ
(FIEL. — Servicios especiales EFE).

CICLISMO

EL MADRILEÑO FELIX PEREZ, PRIMER TRIUNFO ESPAÑOL EN LA RUTA DEL SOL

Aguilas (Murcia), 7. (Efe). — El corredor madrileño Félix Pérez, del grupo de Manzaneque, se ha adjudicado la primera victoria española en la III Ruta Ciclista del Sol, al vencer al "sprint" a un grupo de doce corredores que se habían escapado en los últimos 105 kms.

La tercera etapa se inició en Almería y ha culminado en la población murciana de Aguilas con tiempo bueno y soleado. Los trece primeros de esta etapa sacaron una diferencia de 21 minutos y 23 segundos a los 56 restantes participantes.

El juez árbitro no ha querido ejercer el 8 por 100 del tiempo del vencedor de la etapa que ha superado en cuatro segundos el tiempo establecido para el fuera de control, que es normal considerar que no podían ser eliminados los 56 corredores.

La etapa se inició a las doce de la mañana en Almería, tomando la salida un total de 69 corredores. Desde el primer momento se observó que había ganas de rodar quizá influenciado por el buen tiempo y la buena carretera.

En el puerto de montaña de Nijar, de tercera categoría, llegó el primero el holandés Zijerveld, seguido de Muñoz y Prieto.

En el descenso de este puerto se produce un corte en el pelotón, figurando en cabeza un grupo de 12 corredores al que más tarde se le uno otro más formando un paquete en el que figuraban corredores de los nueve equipos de la carrera que imprimieron un fuerte pedaleo en su marcha hasta el punto que puso muchos minutos de diferencia sobre el pelotón.

En la meta volante de Sorbas puntuaron Havil Ginés García y Cabestany. Como asimismo en la meta volante de Mojacar volvió a vencer Havil, Zúñiga y Schipper.

Hay que dejar constancia de que la etapa ha sido muy reñida y de una gran deportividad. No hay duda que la carrera que han protagonizado los trece corredores de cabeza ha estado cubierta con inteligencia y, sobre todo, con una estrategia que los restantes no supieron valorar.

A las puertas de Aguilas los trece corredores coronaron el puerto de Los Lobos, siendo primero Ginés García, seguido de Schipper.

En la meta final resultó vencedor Félix Pérez, a media rueda de Suárez Cuevas y del belga Havil, figurando en el grupo el líder de la prueba Schipper, con lo que no ha existido cambio en el liderazgo, pero sí novedades notables en las demás posiciones de la clasificación general.

El tiempo del vencedor de la etapa ha sido de 4-26-27, con un promedio de 35'578 kms. hora. El resto del pelotón llegó a 21-23.

CLASIFICACION GENERAL

1 Schipper, 15-16-24.
2 Havil, 15-17-19.
3 Suárez Cuevas, 15-17-22.
4 Félix Pérez, 15-17-22.
5 García, idem.
6 Zúñiga, idem.
7 Ibáñez, idem.
8 Coll, idem.
9 De la Fuente, idem.
10 De White, idem.
11 Fernández, idem.
12 Ruiz, idem.

HERNIADOS

Cualquier trabajo, movimiento o posición podrán efectuar comodamente usando el moderno aparato **HERNIUS AUTOMATICO**, preciso, minúsculo; lavable y sin tirantes que se lleva sin notarse.
Garantizados hasta 5 años: Bajo prescripción facultativa. V.C.C.-8

VISITA EN PALENCIA: Jueves, 12, de diez a una, en el Consultorio de calle Teniente Velasco, 4, 2.º.

GABINETE ORTOPEDICO HERNIUS
Rambla Cataluña, 34 BARCELONA. Montera, 32 MADRID

BARNIZADO

SE BARNIZAN MUEBLES A DOMICILIO

AVISOS:
Teléfono 72 87 95.
De 9'30 a 10'00 mañana y de 5 a 7 tarde.

TERCERA DIVISION

QUINCE CONVOCADOS POR EL CRISTO OLIMPICO PARA SU PARTIDO EN GUARDO

El Cristo Olímpico viaja el domingo a Guardo, donde en "La Camareta" se enfrentará al titular, en la jornada 23 de la Liga de fútbol de Tercera División.

La expedición del Cristo Olímpico, que saldrá de la Plaza de San Pablo, a las dos y cuarto de la tarde, estará formada por los siguientes jugadores: Fernando; Sancho, Hinojal, Delapiedra, Jaime, Macho, Javi, Santi, César, Cebrián, Paco, Sito, Juan, Meneses y Pastor.

El partido tiene, sobre el papel, claro color local, dada la diferencia en las clasificaciones del Guardo y del Cristo Olímpico, uno entre los gallitos del grupo y el otro entre los coristas. Los jóvenes olímpicos han entrenado duro y bien toda la semana y a pesar de las últimas goleadas recibidas, no han perdido la esperanza de ir alcanzando resultados más positivos. La mala suerte y algunos inocentes fallos e improvisaciones en la cobertura han hecho que el filial morado reciba tanteos que en modo alguno merecieron, por su entrega y sus posibilidades. A enmendar estos fallos y a enderezar, en lo que cabe, la clasificación, están encaminados los trabajos de su entrenador y de la moral de sus jugadores.

El Guardo, aún con problemas de alineación, por sus muchas bajas, es equipo más rodado, más veterano y conjuntado. La diferencia, repetimos, es clara sobre el papel. Que la suerte reparta para todos.

GESTORIA CAJIGAL
Tramitación general. Seguros.
Seguridad Social.
Ayuntamientos
IMPUESTOS
Mayor Pral, 2, 2.ª entreplanta E
Telf. 74 33 13 — PALENCIA

J.C.S.A.

JOSE CAÑEDO, S.A.
ALMACEN DE HIERROS

AMPLIACION POLIGONO INDUSTRIAL Ntra. Sra. de los Angeles
Parcela: 26. Teléfonos 72 85 35 y 72 88 47

PALENCIA

Corrugados • chapas • perfiles • angulares
laminados en frío • pletinas • mallas • etc.

LEON
Prolongación Gómez Salazar, s/n.
Barrio de la Vega. Teléfono 20-88-12
PALENCIA

VALLADOLID
Polígono de Argales. C/. Metal, 10
Teléfonos 270067-270776

Ampliación Polígono Industrial
NTRA. SRA. DE LOS ANGELES
Parcela núm. 26. Telnos.: 728535-728847

M.C.D.2022

Mañana, PALENCIA - MALAGA a las 4'30, en La Balastera

TRASCENDENCIA DE LOS PUNTOS, ANTE LA SITUACION APURADA DEL EQUIPO MORADO

Mañana, a las 4.30 de la tarde, se jugará en La Balastera, el encuentro Palencia - Málaga, correspondiente a la 23 jornada de Liga, que abre otra semana de doble competición, por cuanto, el miércoles próximo habrá otro partido de Copa, frente al Burgos, en este campo.

No vamos a destacar la trascendencia de los puntos que se ventilan mañana, en la confrontación contra el Málaga. Se deduce con sólo ver la delicada situación que atraviesa el conjunto local, (puesto 14, con dos negativos), que se agravaría bastante de ceder algo, dadas las alturas del torneo, cada vez con menos margen ya de recuperaciones fuera.

Los momentos que atraviesa el club morado son, por esta causa, difíciles, pues su posición en la tabla es lógico que influya en su serenidad, con perjuicio de su juego y de su eficacia; ya que, por calidad de conjunto, todos creemos que el Palencia merece estar mucho más arriba que donde está.

Es lo que, mañana, habrá de demostrar, sujetando hasta el infinito los nervios y buscando también hasta el máximo, la puerta contrario. En esto, no sólo disparando, sino metiéndose incisivamente sus delanteros en el área, donde, si no el gol, pueden forzar situaciones de peligro (penaltys, por ejemplo), para los defensores. Que esta doble posibilidad existe y ha de buscar el delantero atacante.

El Málaga no parece un equipo sobresaliente; pero su regularidad en la actual competición, es su mejor arma. Tiene una delantera bastante suelta (es la novena más goleadora del grupo, con 24 tantos). Por contra, tiene una zaga que, al haber encajado 27 goles, se encuentra entre las ocho más batidas de Segunda. He aquí, pues, un punto flaco, que habrá que buscar. Claro que, si se hace con la poca efectividad que otras veces, el Málaga podría dar sustos.

No hay que perder de vista que el conjunto andaluz es, asimismo, especialista en empates. Es el segundo del grupo en ello, por cuanto tiene 10 igualadas en su haber, sólo superadas por el líder Castellón, con once.

De estos diez empates, el Málaga logró tres fuera: frente al Granada, Alavés y Oviedo. Pero además ,ganó "a domicilio", también, al At. Madrileño y al Linares. Es decir, que el conjunto malacitano, sabe contener y dar, si el contrario se duerme.

Esperamos que no lo haga mañana el Palencia, pues sería una dormida como ésas que dicen se apodera de los que se ponen bajo el manzanillo: que ya no despiertan.

Tiene Montes dificultades para formar el once adecuado. La principal es la producida por la ausencia de Joaquín, cuya lesión en Vitoria y la subsiguiente operación, dejan a este puntal de la zaga morada para unos dos meses en el dique seco.

Pero los otros lesionados: Chaparro, Baquero, Cano, Uco y Bermejo, junto con Echarri (aunque éste ya parece recuperado), también han trastornado mucho la homogeneidad del conjunto, forzado a hacer alineaciones circunstanciales..

La de mañana, por ejemplo, así va a tener que ser, una vez más.

Se anuncia la reaparición de López, en el eje de la vanguardia.

Este muchacho (uno de los sub-23 del equipo), ya sabemos que tuvo una actuación brillantísima el día del Rayo Vallecano, marcando los dos goles con que se imponía el Palencia al entonces líder, en una tarde de nieve y de euforia.

La lesión del chaval, en un entrenamiento, le ha tenido apartado del equipo tres partidos, y los aficionados esperan su reaparición con ganas, siquiera sea por aquel formidable recuerdo que guardan de la antedicha actuación frente a los vallecanos.

El nuevo fichaje Recarte, que gustó el domingo en Vitoria, se presentará al público palentino, tratando de afianzar el centrocampismo morado.

La alineación inicial del Palencia, será probablemente, la que sigue: Díez; Alonso, Ferrero, Pablo, Fuertes; Sambade (o Peña), Recarte, Sampedro; Sebas, López y Quini (o Echarri).

Monchi, Martínez, Salvi, estarán a la expectativa.

¿Equipo a tono para batir al Málaga? Pese a las circunstancias que inciden sobre la allineación, parece que sí. Y si al Málaga se le birló un punto en su casa, es presumible que en la nuestra se le saquen los dos. Que son imprescindibles, quedan fuera de toda duda. Y que con la mentalidad firme de sumarlos han de salir los jugadores de Montes al césped. Que, además de lo vital que ello supone, no perder la mejor posición particular entre ambos equipos, es sumamente necesaria, para la posible lucha final por la permanencia. — **F. BUISAN.**

KARATE
EL PALENTINO MARTINEZ FALERO, ARBITRO NACIONAL Y ENTRENADOR REGIONAL

Se celebró la semana pasada en Sevilla un cursillo nacional de kárate, en el que el karateca palentino Emilio Martínez Falero obtuvo los títulos de árbitro nacional y entrenador regional de esta especialidad deportiva.

Al ofrecer esta noticia, vaya nuestra enhorabuena a este gran deportista, con mayor motivo si tenemos en cuenta que es el primer karateca palentino que obtiene estas titulaciones.

ORACION AL ESPIRITU SANTO

Espíritu Santo: Tú que me aclaras todo, que iluminas todos los caminos para que yo alcance mi ideal. Tú, que me das el don divino de perdonar y olvidar el mal que me hacen y que en todos los instantes de mi vida estás conmigo, yo quiero, en este corto diálogo, agradecerte por todo y confirmar una vez más que nunca más quiero separarme de Ti por mayor que sea la ilusión material.

Deseo estar contigo y todos mis seres queridos en la gracia perpetua. Gracias por tu misericordia para conmigo y los míos.

(La persona deberá rezar esta oración tres días seguidos sin decir el pedido: dentro de tres días será alcanzada la gracia por más difícil que sea). (Publicar en cuanto se reciba la gracia).

Agradece la gracia alcanzada

J. P. R.

EL LEVANTE SIGUE ESPERANDO A CRUYFF

Valencia (Efe).—Tras haber liquidado sus deudas y cancelado las obligaciones ante la A. F. E., el Levante se encuentra todavía esperando una respuesta definitiva de Johan Cruyff, que cada vez se ve más lejana.

Según informaron ayer en el Levante U. D., para hoy se esperaba una respuesta de Cor Coster, quien debía mantener una conversación última con la firma anunciante a la que debe adscribirse el futbolista durante su estancia en España.

Sin embargo, casi a la hora del cierre de la Secretaría del Club, en ésta no se había recibido respuesta del suegro de Cruyff y no se sabe ya a qué postura atenerse, por temor a que la respuesta no llegue.

De momento, el equipo viajará mañana hacia Ceuta y los dirigentes permanecen en Valencia atentos a una posible comunicación desde Holanda.

¿QUIERE DEJAR DE SER CALVO?

En España hay varios millones de calvos. Para una buena parte de las personas que han perdido su cabello tal vez no constituya un problema. Pero si su caso es distinto, si por su profesión, por su gusto personal o por razones estéticas considera que la calvicie es perjudicial para su imagen, Vd. es un cliente de

CALVICLINICA PROCAPSA
CENTRO ANTICALVIZIE
NATURAL HAIR

Lo importante es que Vd. sepa que puede dejar de ser calvo si ese es su deseo. Lo importante es que ahora puede elegir. Si decide seguir siendo calvo o poner remedio a la falta de pelo, es una decisión una elección que a Vd. le corresponde: nadie puede presionarle en un asunto tan personal. Nosotros respetamos plenamente a todas las personas que por propia decisión prefieren seguir siendo calvas, pero nos dirigimos, con la voluntad de ayudarles, a quienes quieran mejorar su imagen.

Si Vd. decide terminar de una vez con la calvicie, conozca NATURAL HAIR. Primeramente haremos un pormenorizado estudio de su cabello original. Será éste estudio el que nos permitirá la confección de una prótesis capilar adaptada a su peculiar caso. La protesis capilar NATURAL HAIR reproduce todas las características de su cabellera original: densidad por milimetro cuadrado, dirección de crecimiento, color y textura. La prótesis no necisita ser quitada ni para dormir, ni para nadar, ni tan siquiera para ir a la peluquería. La prótesis NATURAL HAIR está garantizada por un año. Nadie notará la diferencia entre su propio pelo y la prótesis capilar y Vd. mismo vivirá como venía haciéndolo hasta ahora, aunque con una perfecta cabellera.

Visitenos sin ningun compromiso reservando su hora al teléfono 72 70 50
DELEGACION EN PALENCIA:
ALTA PELUQUERIA
Avda. de Valladolid, 1
LE ATENDEREMOS LUNES Y MARTES.

M.C.D.2022

AGRICULTURA

PAGINAS ESPECIALES

Suplemento semanal

iloxan
hace más rentables las cosechas de trigo y cebada

Texto aprobado por el Servicio de Defensa Contra Plagas e Inspección Fitopatológica

La avena loca y el vallico son los peores enemigos del trigo y la cebada - 150 espigas de avena loca por m² pueden reducir el rendimiento del trigo en más de un 30%. ILOXAN destruye estas malas hierbas sin dañar los cultivos.

ILOXAN se aplica cuando la mala hierba se encuentra en sus primeros estadios de desarrollo, ello permite su identificación antes de que cause grandes daños a los cereales.

Con ILOXAN cosechas más rentables.

Distribuidores:

ARGOS Agrotécnica Lezcano
Cardenal Cisneros, 33
Telf. 988/72 16 66 - Palencia

EPTT Unión Explosivos Río Tinto, S.A.
P.° Zorrilla, 48 2.°
Telf. 983/33 44 22 - Valladolid

Es un producto de
Hoechst

MASS MEDIA

AUMENTA LA ANGUSTIA EN EL SECTOR AGRARIO A CAUSA DE LA SEQUIA

«Ojalá —decíamos hace quince días— que en nuestra próxima crónica agrícola podamos reflejar mejores impresiones, de orden climatológico, que las que son hoy motivo de profunda preocupación ante la persistente y desconocida seguía invernal, que afecta en igual grado a las riquezas agrícolas y ganadera, y por extensión a la forestal». Por desgracia, la preocupación que nos embarga, y que era reflejo de la que captábamos en los medios agrarios, está llegando a niveles de angustia. En cierto modo acaba de reconocerlo así el ministro de Agricultura, D. Jaime Lamo de Espinosa, quien no ha dudado en considerar como posible que, en el supuesto de que no sobrevengan lluvias reparadoras en un plazo casi perentorio, habrá que declarar «zonas catastróficas" a varias regiones peninsulares, entre las que figura, como la más conflictiva, la extremeña. No es ya solo que los pastos, y la totalidad de los recursos vegetales camperos para la ganadería extensiva hayan quedado arrasados, sino que la amenaza penetra en el cultivo cerealista. En áreas importantes, de la mitad meridional sobre todo, no se ha podido sembrar todo el grano que se había programado, por lo que las heladas y la sequía, combinadas, tempanizaron los terrenos fuertes, haciendo imposible incluso el empleo de los arados de disco. Uno de esos casos se centra, por ejemplo, en tierras de Guadalajara. Allí, en las instalaciones correspondientes a «Mercocentro», un grupo de labradores comentaba la situación. «Yo —decía uno de ellos—, no he podido terminar de sembrar el trigo de ciclo normal, y ya es tarde para enterrar esa clase de semilla. He pensado dedicar las hectáreas que han quedado vacías, a aumentar la superficie que había decidido dedicar a cebada tremesina, pero a este paso, ni siquiera podemos contar con que podremos hacerlo, pues es imposible meter el arado, y ni siquiera el tractor, dada la dureza, a fondo, del suelo».

Mientras tanto, los anticiclones siguen cerrando el paso a las borrascas atlánticas, y ni siquiera los «hombres del tiempo» pueden abrir nuestro corazón a la esperanza. Uno de ellos había dicho, concretamente: «A ver si para febrero...». Más de una vez, los meteorologistas han fallado en sus propósitos, o les ha hecho fallar la voluble meteorología, invirtiendo, por sorpresa, de la noche a la mañana, los términos de la situación.

ELISEO DE PABLO (Mercorsa)

SUMINISTROS FORESTALES

En espera de volver a oír pronto la melodía de la lluvia, reflejemos otros aspectos en relación con el mundo agrario. Mencionaremos, al respecto, una Orden del Ministerio de Agricultura, en la cual se dispone que las tarifas aplicables, durante 1981, en el suministro de plantas de especies forestales obtenidas en los viveros dependientes de la Dirección General de la Producción Agraria, serán los siguientes, en pesetas, por unidad:

	1 *savia*	2 *savias*	3 *savias*
— Pinos a raíz desnuda	0'60	1'00	—
— Pinos en envase	5'00	—	—
— Otras coníferas a raíz desnuda	2'00	3'00	—
— Otras coníferas, en envase ...	7'00	10'00	—
— Nogales a raíz desnuda	—	30'00	45,00
— Eucaliptos en envases	7'00	—	—
CHOPOS A RAIZ DESNUDA			
— Alturas comprendidas entre 1'5 y 2 metros	25'00	—	—
— Idem entre 2 y 3 metros	30'00	36'00	—
— Alturas de más de 3 metros ...	34'00	40'00	—

Se mantienen, sin variación, los restantes artículos de la Orden Ministerial de 19 de enero de 1978.

También merece ser mencionada otra orden, del mismo Ministerio de 19 de enero, por la que "considerando las peticiones formuladas por el sector citrícola solicitando una prórroga de la fecha límite establecida por Orden de 16 de diciembre de 1980, para suscribir el seguro combinado de pedrisco y heladas en cítricos, a propuesta de la Entidad Estatal de Seguros Agrarios, dicha fecha límite queda ampliada hasta el 15 del actual mes de febrero". Esto parece ser revelador de que por fortuna se ha despertado, entre los cultivadores, el sentido de la previsión frente a los efectos destructores de esos meteoros. Y es de celebrar.

Eliseo de Pablo Barbado

EL SECTOR GANADERO MAS CONFLICTIVO EN PRECIOS SIGUE SIENDO EL LANAR

Si las cosas han ido de mal en peor para las siembras de cereales durante los últimos quince días, resulta fácil deducir en qué grado ha empeorado la situación de los pastos y demás recursos alimenticios en el campo, para la ganadería extensiva. Estamos ante un arrasamiento total de la hierba, por lo menos en los dos tercios inferiores del territorio español peninsular, con lo que el panorama no puede ser más sombrío, con vistas a una siempre deseada primavera herbácea. Normalmente, esta primavera suele manifestarse en las provincias más cálidas a finales de febrero, es decir, un mes antes que en las regiones del Centro, como más frías. Pero ¿qué podemos esperar este año, cuando ha desaparecido en muchas partes el empastizamiento y donde subsiste se halla calcinado?

Mucha lluvia y un prodigio de temperatura tendrían que combinarse para que el brote herbáceo pudiera producirse con la prontitud que reclama la cabaña en general. Tenemos, como hemos venido señalando, la excepción de las provincias nórdicas; o más concretamente el tercio superior, donde aquella ganadería es manejada en espacios verdes, disponiendo además de producciones forrajeras lo que permite mantener en reserva gran parte de las hacinas de heno de verano. Incluso en provincias del interior, lindantes con la zona cantábrica, la invernada, por lo que se refiere a pastoreo, está bastante atenuada en comparación con lo que sucede en las regiones centromeridionales.

Ello es debido a que en estas últimas han faltado la nieve y las precipitaciones líquidas que allí cayeron en cantidad suficiente para mantener el empastizamiento, pese a los efectos de las heladas.

En tan sombrías circunstancias, era de temer que se alterase la evolución del mercado de los piensos, abriéndose paso, en el mismo, especulación, ante las crecientes necesidades de las explotaciones ganaderas. Afortunadamente, hasta ahora sólo hemos podido apreciar indicios aislados de aquella «peste» mercantil, que no han prevalecido merced a la plausible actuación del SENPA que, en su papel de factor de regulación de precios, permite que éstos se mantengan relativamente estables, sobre todo en las provincias con producción autosuficiente, o excedentaria. Las deficitarias están siendo abastecidas por dicho organismo y sus entidades colaboradores, con lo que un buen porcentaje

(Continúa en la pág. siguiente)

AGUADO LOSADA

SEGUROS Agencia «HISPANIA» — INCENDIOS, VIDA VEHICULOS, ACCIDENTES INDIVIDUALES, TRANSPORTES, CRISTALES, ROBO, etc.

Avda. Calvo Sotelo, 4, bajo. — Tfno. 74 29 34 — PALENCIA

M.C.D.2022

NUEVOS PRECIOS DE FERTILIZANTES A PARTIR DEL 1 DE FEBRERO 1981

	Ptas. Tm.
Superfosfato Cal 18% granulado	9.441 (2)
Superfosfato Cal 18% en polvo	8.635 (2)
Cloruro Potasa 60%	10.801 (1)
Sulfato de Potasa 50%	15.730
Sulfato amónico 21%	15.228
Nitrato Amónico Cálcico 20,5%	14.966
Nitrato Amónico Cálcico 26%	17.980
Nitrato Amónico Cálcico 30%	19.818
Nitrato Amónico 33,5%	21.568
Nitrosulfato Amónico 26%	18.041
Urea Granulada 46%	26.053
Complejo NPK 0 12 24	15.440
" " 0-14 7	12.817
" " 0-14-14	14.260
" " 0-20-16	18.831
" " 0-20-30	20.778
" " 4- 8-12	13.131
" " 4-12- 8	14.239
" " 4-12-12	15.087
" " 5-10-20	17.291
" " 5-15- 5	15.510
" " 6- 6-12	13.221
" " 7-12- 7	15.658
" " 8- 8- 8	14.425
" " 8-15-15	20.222
" " 8-24- 8	23.185
" " 8-24-16	24.903
" " 9-18-27	24.796
" " 12-12-24	22.852
" " 12-24- 8	25.334
" " 12-24-12	26.197
" " 14-14- 7	21.278
" " 15-15-15	24.177
" " 20-10- 5	22.118
" " 20-10-10	23.156

(1) Precios en almacén mina a granel.
(2) Precio de la mercancía a granel en destino.

NOTAS: Excepto (1) y (2) los precios son para mercancía envasada en saco de plástico de 50 kilos.

Los precios se entienden, excepto (1), en almacén destino y para pago AL CONTADO. Las fábricas conceden plazo de pago hasta 90 días con el recargo del 5% trimestral, por el concepto de aplazamiento de pago.

Cuando los Cloruros de Potasa y Superfosfatos de Cal se sirvan envasados en sacos de plástico de 50 kilos, cargarán pesetas 750 en Tm. por el concepto de envases y envasado.

LA PERSISTENTE SEQUIA PUEDE CONVERTIR A ESPAÑA EN UN VERDADERO DESIERTO

EL USO DE LAS TECNICAS EXISTENTES, PUEDEN SER UN REMEDIO

¿Por qué no llueve? Interrogante que he oído a varias personas, y que voy a intentar responder, aunque no sea más que de una manera parcial, quedando su totalidad para el meteorólogo, que mejor puede responder.

Valiéndome de datos y estadísticas que he podido sacar, de escritos sobre este tema, y reduciendo al máximo para no ser muy extenso. Diré que de todo esto hay dos factores, que tienen cierta importancia; que son los lugares propicios de formación de las bajas presiones y la dirección de los vientos. Como escribe Clausse, depresiones y anticiclones son "individualidades meteorológicas", que tiene una existencia evolutiva; aparecen, cambian de lugar y desaparecen, pero en cambio no están repartidas al azar, sino en lugares propicios, las bajas presiones se forman en regiones ecuatoriales y cálidas, las altas presiones en tropicales y polares.

Nuestra zona de movimientos atmosféricos corresponde a la formación de presiones formadas en lugares cálidos que llegan por el Océano Atlántico, pasando generalmente por las Azores; esto sucede que al calentarse el aire con menos peso que el frío se eleva, a la vez que es arrastrado por los vientos de altas presiones, y al enfriarse pueden producir lluvias; en cambio si son muy fuertes, de gran velocidad, no es fácil la lluvia, ya que arrastra las nubes por los surcos de los grandes valles de las cordilleras, chocando contra las montañas, donde puede llover o nevar según sean las temperaturas. Ahora entrando en el estudio de los vientos, cuyo tema es muy amplio y no voy a enumerar más que los efectos principales de éstos.

Los vientos siguen una trayectoria bastante fija, el aire caliente ecuatoriano produce al elevarse como es natural, una depresión barométrica al nivel del suelo, con la consiguiente atracción del aire de las regiones tropicales vecinas. Los vientos resultantes son los "alisios" (desviados por la fuerza Coriolis), soplan de noroeste al suroeste (vientos estos, por los que se orientó Colón, para la navegación hacia el Nuevo Mundo; con esta experiencia llegó bastante más pronto que otras embarcaciones peor orientadas).

Otros vientos existentes más regulares y suaves, llamados "monzones", estos vientos se mueven en línea completamente recta; pero en cambio otros se mueven de manera diferente cuando se junta aire caliente y frío, se produce un movimiento de rotación o remolino que recibe el nombre de tromba, huracanes, etc.

Y por último, existe una fuerza (debido a la rotación de la Tierra), la Coriolis, que desvía los vientos hacia el norte y otra fuerza hacia el sur, quedando en oblicuo en relación con las curvas o insobaras (que informan éstas del estado barométrico de la región considerada).

Aquí llegamos a la conclusión; el motivo de la presente sequía en la Península Ibérica es debido porque nos encontramos en esa apertura oblicua, que abarca parte del norte de Africa y la mayor parte de España peninsular, y sólo nos afectan vientos del anticiclón inmóvil. Y por esta pequeña desviación de los vientos es suficiente para convertir a España en pocos años en un verdadero desierto desprovisto de vegetación; y que es definitiva la prolongación de la sequía, que ya antes persistía en el norte del Continente africano. Esta prolongación ya se inició hace varios cientos de años, bastará pasar hojas atrás de la historia ecológica, para comprobar que España en la época de la dominación romana era un vergel de grandes bosques, cubierta de un manto floral, de cual surgió el dicho: "Una ardilla podía llegar sin pisar tierra yendo de rama en rama de Gibraltar a los Pirineos". Después de varios siglos empezó una evolución constante; se pasó de una floración exuberante hasta llegar en nuestros días a una reducida tierra de arcilla; este cambio evolutivo, es debido a diferentes causas, una de ellas la quema de bosques con motivo de las guerras (la reconquista y otras), para evadir más fácil al enemigo; otra, la roturación de tierras en tiempos del feudalismo; pero la causa principal la progresiva falta de humedad suficiente, porque de no ser así sería casi imposible (aunque fuera de una manera parcial), detener ese rebrote consecuente de esa flora exuberante de aquel entonces.

Y, paulatinamente, se ha llegado a esta época actual, cuando es difícil que pase un año sin no pedir lluvias sobre todo en primavera, para los cultivos, pero lo que más ha conmovido a la opinión pública es la persistente sequía que pasando un período de casi ocho meses (incluyendo el invierno) y que aún persiste.

Con las técnicas existentes la sequía puede ser en parte corregida

Un remedio podía ser conducir el agua del mar apta para regadíos, llevando el agua por canales a los riegos, pero este plan seguro que no nos sirve, ya que sería efectuado a largo plazo y no se puede esperar tanto.

El plan más eficaz a corto plazo sería producir lluvia artificial por medio de la técnica existente: lanzando a la atmósfera partículas de voduro de plata y si esto no fuera muy eficaz existe otra combinación de productos: ácido carbónico, sólido o dióxido de carbono. Estos productos son lanzados por medio de aviones, lanzando chorros al espacio; estas partículas pueden producir nubes, condensándose en gotas de agua produciendo lluvia, que después se evaporan en forma vertical, volviéndose a repetir el ciclo. Estos experimentos ya se han estado realizando recientemente (en zona de Valladolid), pero es realizado con tal lentitud, que dudo que dé algo positivo.

Por la presente situación, deben darse prisa y esto que sirva de aviso, que de no tomar medidas urgentes, éstas u otras, lo quedarán de momento anulado los tractores del regadío hasta que agoten las reservas de agua existentes: los demás, medianos agricultores (los pequeños casi no existen), quedaremos frenados en seco por falta de engrase económico, motivado antes por la mala distribución de rentas en el sector primario y ahora por la falta de producción a consecuencia de la sequía.

Esperando que la solución favorable llegue pronto, siendo hago optimistas y esperanzados mientras tanto dando paso al tiempo para presenciar nuevos acontecimientos.

Y con este último aparte doy por terminado este trabajo, espero haberles complacido, aunque seguro que para muchos no sea aceptado; por eso doy paso a otras personas que puedan, y, de hecho lo darán, otro criterio al respecto.

José María Garrán Herrera

Banco Español de Crédito

La Organización Bancaria más extensa a su servicio en toda España.
Representaciones en todo el mundo.

CAPITAL Y RESERVAS: 70.506.593.278

1.810 SUCURSALES repartidas por todo el país

SUCURSALES EN PALENCIA: Oficina Principal: Calle Don Sancho, núm. 16.
Sucursal Urbana: Avenida Cardenal Cisneros, núm. 13.

SUCURSALES EN LA PROVINCIA:

Aguilar de Campoo.
Astudillo.
Baltanás.
Becerril de Campos.
Buenavista de Valdavia.
Carrión de los Condes.
Cervera de Pisuerga.
Cisneros de Campos.
Cevico de la Torre.
Fuentes de Nava.
Guardo.
Herrera de Pisuerga.
Osorno.
Saldaña.
Venta de Baños.
Villada.
Villarramiel.

BANESTO

(Aprob. B. O. núm. 3.593)

El sector ganadero más conflictivo en precios sigue siendo el lanar

(Viene de la pág. anterior)

de criadores puede eludir las transacciones en el mercado libre, incluso recurriendo a abastecerse en almacenes oficiales alejados de su jurisdicción provincial, corriendo por cuenta del SENPA los gastos de transporte de la mercancía. No se puede evitar sin embargo, que en producciones forrajeras se aprecie encarecimiento del heno de alfalfa, que en la provincia de Murcia se cotiza, según zonas, a 12.50-13.50 kg. habiendo llegado a 14.50 Valencia de Don Juan (León).

En cuanto a los mercados ganaderos, la tendencia, en cuanto a cotizaciones, en vacuno, es de estabilidad, con ribetes alcistas en algunas zonas, como sucede en la de Lorca (Murcia). La impresión recibida de la última lonja de «Mercolérida», señala que «Las cosas continúan marchando bien, habiéndose reflejado en subida de 5 pesetas kilo canal los añojos y terneros».

EL ACABADO PRECOZ DE CORDEROS.—Por resolución del FORPPA, el plazo de presentación de solicitudes para el acceso de los cebaderos, con base generatriz, al sistema de primas de estímulo al acabado precoz de corderos en explotaciones de reproducción que sean colaboradoras para este fin, queda ampliado hasta el 10 de marzo próximo, con el fin de que los interesados puedan reunir y presentar los documentos exigidos en las correspondientes delegaciones provinciales E. de P. B.

Establecimiento Comercial

muy bien situado, con existencias y modernas instalaciones, se vende en Carrión.
Dirigirse al teléfono 74 36 27

CLINICA RADIOLOGICA
Dr. ROBLES
—RADIOGRAFIAS SIMPLES Y DE CONTRASTE—
—PLACAS DE COLUMNA VERTEBRAL ENTERA—
—MAMOGRAFIAS—
CONSULTA DE 4 A 7
José Antonio, 22 Teléfono 72 52 89

M.C.D.2022

8.628 MILLONES DE PESETAS, VALOR DE LAS TRANSACCIONES EN LOS MERCADOS DURANTE 1980

LAS EXPORTACIONES DE FRUTA CITRICA VAN ALGO RETRASADAS CON RESPECTO A LA CAMPAÑA ANTERIOR

Durante el pasado año,, en la red Mercorsa de Mercados en Origen de Productos Agrarios, fueron comercializadas 473.000 toneladas, y de ellas 265.712 de hortofrutícolas.

El valor de las mercancías ordinarias alcanzó la cifra de 7.982 millones de pesetas, cantidad que supera en 500 millones a la del año pasado. A esta cantidad hay que añadir 647 millones correspondientes a 30.685 toneladas de medios de producción para agricultores y ganaderos. Con ello, el importe total de las mercancías comerciales se eleva a 8.628 millones de pesetas.

Esos resultados se han conseguido a pesar de haberse registrado un descenso del 6 por 100 en los cereales-cebada y maíz, —regulados por la Administración pública, que quedaron en 206.643 toneladas—, frente a 221.213 en 1979.

Del total de las transacciones, corresponden a exportaciones 7.501 toneladas, contra 30.000 del año pasado. Por orden de mayor volumen exportado, figuran las siguientes mercancías: patatas, cebollas, sandias, pepinos, peras, tomates, judías verdes, pimientos, manzanas, calabacines, naranjas, aguacates, melones, mandarinas, fresas, etc., habiéndose destacado "Mercoalmería" en los envios al exterior, con 19.481 toneladas que representan el 67 por 100, en peso, de sus transacciones generales. Le siguen "Mercovélez-Málaga", con el 44 por 100; Mercomurcia con el 42; "Mercovalencia" con el 33; "Mercogranada" con el 32; y con caracteristicas algo menores, "Mercolérida", "Mercoalicante", etcétera.

En cifras absolutas, y considerando solamente las operaciones con mercancias ordinarias, aparece en primer lugar 'Mercolérida", con un volumen de 117.125 toneladas y un valor de 1.800 millones de pesetas. A continuación figuran "Mercoguadiana" con 71.776 toneladas y 2.223 millones de pesetas; "Mercoalmeria", con 15.588 toneladas y 693 millones; "Mercogranada" con 17.807 toneladas y 538 millones. También, en cifras absolutas destacan:

	Tonelaje	Pesetas
Patatas	111.753	1.271.000.000
Maíz	84.157	1.278.000.000
Peras	19.300	520.000.000
Cebada	122.486	1.570.000.000

DIECIOCHO "MERCOS". — A mediados del año pasado empezó a funcionar "Mercomancha" —Ciudad Real—, con lo que se ha elevado a dieciocho el número de esos centros de la red Mercorsa. También en 1979 fueron puestos en servicio dos nuevos puntos de venta (Mercodestino - Sevilla y Mercodestino - Barcelona de mercancias procedentes de los "Mercos") en "Mercasevilla" y "Mercabarna". Con ello se amplian las posibilidades de acercamiento entre las zonas productoras y las de consumo. Paralelamente, han sido puestas en marcha nuevas instalaciones, en buen número de "Mercos", a parte de haberse ampliado, en otros, las ya existentes.

LAS EXPORTACIONES DE AGRIOS. — Especial para Mercorsa. — El 18 del pasado mes de enero, las exportaciones de frutas cítricas rebasan el millón de toneladas desde el comienzo de la campaña 1980-81 en octubre an- 48.000 toneladas —un 4,7 por 100 toneladas, frente a 1.074.927, por lo que el saldo negativo es de 48.000 tonladas —un 4,7 por 100 menos—.

Según informa la Dirección General de la Producción Agraria, los mercados exteriores presentaban una tónica común de demanda retraida para todos los cítricos, pero con tendencia a mejorar. Por variedades la clementina en platones registró un buen nivel de precios, favorecida por estar concluida la campaña marroquí de esa misma variedad. La satsuma de buena condición también se sostuvo con firmeza, siendo la naranja la que evolucionó más positivamente, excepto la envasada en mallas, por tratarse en general de partidas de calibres menos comerciales y más afectadas por el frio.

EL MERCADO DE JUDIAS.— Mercado poco activo en la zona de influencia de "Mercoleón5. Al comenzar la tercera decena de enero, los precios de algunas variedades de judías estaban a la baja. En La Bañeza, la Riñón a granel, en almacén comprador, a 90 pesetas kilo; R. Manteca, a 60; Plancheta, a 80; Cuarentena a 55; Palmeña, a 70; Pinta, a 80; Semilarga, a 58; Canellini, a 80; En Astorga, R. Manteca, a 55; Palmena, a 70; Pinta, a 80; Canellini, a 80.

MERCADO DE LA ALMENDRA. — Predomina la debilidad de los mercados nacionales de la almendra. Estable en la zona de influencia de "Mercorrioja", cotizándose la Común, en cáscara, a 66 pesetas kilo en almacén a granel; Largueta, a 86 y Marcona a 86. En el ámbito de "Mercomurcia", cotizaciones sostenidas, con ligeras oscilaciones, Almendra grano Comuna, en Jijona a 295 pesetas kilo., en almacén agricultor; Largueta a 350; Plancheta a 310; Marcona a 330. Pocas operaciones en la zona de "Mercovalencia", con precios, para grano, de 335 para Marcona, a granel sobre almacén; Largueta, a 337; Comuna, a 297. Cáscara, a 82.

En la Lonja de Réus, con mercado normal correspondiente al 19 de enero, el precio del grano, según rendiciento, puesto al almacén descarcarador, era el siguiente:

CAMPO DE TARRAGONA.— Común, a 305; Largueta, a 370; Marcona, a 345; Mollares, a 200. Precio en cáscara "blanca": Mollar, a 145; Rofes, 137.

ARAGON.—Común, a 305; Largueta, a 370.

CASTELLON.—Común, a 305; Marcona, a 345.

LAS HORTALIZAS DE INVIERNO EN EL AMBITO MURCIANO. — Avanzado el mes de

(Continúa en la pág. siguiente)

VENDO CAMIONES HORMIGONERAS
Teléfono 94-431.17.06

FLOJA DEMANDA MERCADO GANADERO DE TORRELAVEGA

Torrelavega. (Efe). — La feria de ganado vacuno del Mercado Nacional de Torrelavega (Santander) ha registrado esta semana una venta de 2.701 reses, de las que 2.431 fueron a 32 provincias españolas y el resto para la región montañesa.

En el mercado se ofertaron 3.815 cabezas, lo que supone una venta de un 77 por 100. El número de vehículos con ganado en el recinto ha sido de 570.

Normalmente el número de transacciones que se realiza es superior al de esta semana, en la que la sequía de muchas partes de España ha influido en la falta de demanda.

ATENCION
Chalet y casas de campo
MADERA DE ENCINA
La ideal para quemar y dar calor
Vendo y sirvo a domicilio
Teléfonos 74 46 11 - 74 46 56
Jorge Manrique, 6 - PALENCIA

"Agricultor-Ganadero"
DE PALENCIA Y PROVINCIA

...PIENSA ADQUIRIR O COMPRAR EMPACADORA LA PRESENTE CAMPAÑA 1981.

«SUMINISTROS DE LA CRUZ» le brinda la oportunidad de venderle la Empacadora «BATLLE» con o sin Trillo y hasta el **28 de febrero próximo**, en unas condiciones especiales.

VISITENOS Y LE INFORMAREMOS.

Distribuidor exclusivo para Palencia y Provincia

"SUMINISTROS DE LA CRUZ"

MERCADO GANADERO DE ESPINOSA DE LOS MONTEROS

He aquí los precios registrados en el mercado del pasado día 3:

101 terneros	de 13.000 a 17.000 pesetas
8 terneras	de 12.000 a 15.000 »
105 vacas de leche	de 80.000 a 100.000 »
8 vacas primer vientre	de 60.000 a 80.000 »
15 vacas de carne	de 95 a 105 pesetas kilo
8 terneros añojos	a 160 pesetas kilo
10 toros cerrados	de 110 a 115 pesetas kilo
20 lanar mayor	de 3.500 a 4.500 pesetas
70 lechazos	260 a 270 pesetas kilo vivo
105 lechones	2.500 a 3.000 pesetas

Este mercado, así como el anterior, ha estado muy entonado tanto en asistencia de ganados, como en precios y ventas.

En especial las vacas de leche se han recuperado un poco en precios, siendo de destacar una propiedad del vecino de esta villa, D. Juan Martínez Baranda, que ha alcanzado el bonito precio de 135.000 pesetas. Desde luego hay que reconocer que era un hermoso ejemplar, digno de haber participado en cualquier concurso de ganados.

AGRICULTORES

Somos Productores de "Semillas Selectas" y estamos aquí; por eso podemos ofreceros las mejores condiciones de venta de las siguientes variedades de ciclo corto para sembrar hasta el mes de febrero:

TRIGOS:
FLORENCIA AURORA Y ANZA R--I

CEBADAS:
CARINA, PALLAS, HELLAS y Trª de UNION R-I

AVENAS:
SELMA de Origen ALEMAN R-I

Para cantidades importantes interesantes descuentos y servicio a domicilio.

No hay inconveniente en aplazar el pago hasta septiembre; debiendo abstenerse en petición de Créditos los conocidos morosos.

Todas nuestras semillas están precintadas por el Instituto Nacional de Semillas y Plantas de Vivero.

UNION DE PRODUCTORES DE SEMILLAS, S. A.
D. Sancho, núm. 11. Entreplanta. Tfnos.: 747890 y 740745
PALENCIA

M.C.D.2022

¡AGRICULTOR!
PRODUCTORES DE SEMILLAS, S. A.
C./VIEJO DE SIMANCAS • Apdo. 226 • Tels. 234800-49 • VALLADOLID
La Casa más antigua con título Oficial de Productor Obtentor y Productor Seleccionador de Semilla de Cereales
Más de 35 años dedicada a la investigación y mejora genética.

PRODES

Unica empresa de semillas que ha obtenido este galardón por cuatro años consecutivos

OFRECE SUS VARIEDADES CERTIFICADAS DE

Cebadas Cerveceras:
UNION R-1
PROCER R-1
PRONTA R-1
SONIA R-1
NYMPHE R-1 (6 carreras cervecera), muy precoz.

Avena blanca:
PA-101 R-1
Pa-102 R-1

Confie en la experiencia.

SON SEMILLAS CASTELLANAS ADAPTADAS A LOS CAMPOS DE CASTILLA

Pida informacion a
Alfonso Bengoechea
Becerro de Bengoa, 12. Tfno. 749651
PALENCIA

LOS DETALLISTAS PODRIA DEJAR DE COMERCIALIZA EL AZUCAR

AFIRMAN QUE PIERDEN DINERO CON SU VENTA

Madrid, 7. (Efe). — Los detallistas de alimentación se han planteado el no comercializar azúcar en un plazo breve, según han manifestado a "Efe" fuentes del sector porque "pierden dinero con la venta de este producto".

Esta actitud es consecuencia de la aplicación, desde primero de enero, del artículo 43, sobre el Impuesto de Tráfico de Empresas (ITE) de la Ley de Presupuestos Generales del Estado, cuya elevación ha dado lugar, al aplicarse el azúcar, a que este producto les cuesta más caro de lo que la legislación vigente les permite venderlo al público.

Aunque en otros niveles de la distribución (mayoristas) el alza del ITE puede ser aplicada legalmente, los detallistas, por su parte, no pueden repercutirla en el precio final, ya que éste permanece fijo. Respecto al azúcar "blanquilla" en bolsa de un kilo, la de mayor consumo, que tiene autorizado un precio de venta al público máximo de 54 pesetas, dichas fuentes han afirmado que, en muchos casos, el detallista paga una cantidad superior a esta (54'04 pesetas) a los mayoristas.

La Federación Nacional de Detallistas (FENADA), por exigencia de las bases, en una reunión celebrada el pasado 26 de enero, acordó analizar seriamente la situación y considerar la posibilidad de agotar las existencias y no reponer este producto (la ley obliga a los detallistas a venderlo si hay existencias, pero no a comprarlo), lo que significaría dejar de comercializarlo en un plazo breve.

FENADA ha presentado un escrito dirigido al ministro de Economía y Comercio, al que "Efe" ha tenido acceso, en el cual, aparte de condenar la actuación del Gobierno en materia de comercio interior, se hace referencia a facturas que se adjuntan, en las que se puede constatar que el precio que paga el detallista por el azúcar es en algunos casos sup al de venta al público autori

Asimismo, la Asociación de tallistas de Alimentación de drid "La Unica", en asamble órganos de dirección, decidió los detallistas dejen de com azúcar y, por tanto, de vender público cuando agoten sus tencias. Este acuerdo, antes ser puesto en práctica, ha de ratificado en una asamblea ral del comercio de alimen de Madrid, que se celebrará fecha próxima.

Primitivo Sanz presiden "La Unica", manifestó a que "tres años de gestiones les para arreglar el problem márgenes para los detallis este producto y otros con cunstancias semejantes como aceite, fundamentalmente, dado resultados. Los deta —dijo— han pensado que seguir otro tipo de vías en fensa de su actividad come

La alternativa que ofrece detallistas, planteada ante la ta Superior de Precios, es la ralización total del comer los productos intervenidos.

El sector considera esa li zación conveniente y hasta saria, pues los datos oficia nen de manifiesto que los p tos con precios libres han alzas inferiores al índice del grupo de alimentaci 1979, el índice de este grupo 8'5 puntos. Entre los pro con precios controlados, por plo el azúcar subió un 1 100, un 12'6 la leche paste y un 9 por 100 el vino com botellado.

También según cálculos NADA, la aplicación del I de el primero de enero pa todos los productos de ali ción está teniendo el efecto alza en los precios de l tos. El azúcar, al tener u final fijo, sirve de ejemp ver esta repercusión.

8.628 MILLONES DE PESETAS, VALOR DE LAS TRANSACCIONES EN LOS MERCADOS DURANTE 1980

(Viene de la pág. anterior)

enero había buena demanda, habiendo mejorado las cotizaciones según informes de la zona de "Mercomurcia". La campaña de apio en el campo de Cartagena evoluciona más favorablemente de lo que se había previsto, debido a haberse incrementado la superficie plantada. En alcachofa, la calidad de ésta ha mejorado, siendo la demanda superior a la de semanas anteriores, aunque todavía es inferior, en una cuarta parte, a la que es normal en esta época. Los precios se mantienen en dicha zona en torno a 100-115 pesetas kilo para la variedad violeta. La de la zona de Lorca está muy afectada por las heladas, lo que determina descenso de calidad. Precios del orden de 60 pesetas kilo. Buena demanda del mercado francés, con cotizaciones altas.

Han comenzado a verse partidas de guisantes y habas verdes, algo tocadas por el frío, pero en general la calidad ha mejorado notablemente. En cuanto a productos de invernadero, se recolectan los primeros pimientos verdes con precios de unas 70 pesetas kilo al agicultor. La recolección se ha adelantado casi un mes en la actual campaña. Prácticamente, la totalidad de la oferta tiene por destino el mercado francés, con buenos precios.

En judías verdes se mantienen los índices de 100-120 pesetas kilo.

Los daños por el frío en tomates son tales que los destrios que se obtienen suponen del 60 al 70 por 100. Además, la sucesión de los vendavales y la humedad han perjudicado a las plantas al aire libre, cuya recuperación parece difícil. Se calcula que la oferta de invernadero es el 10 por 100 del total, estimándose que hasta mediados de febrero no alcanzará cotas significativas.

Excelentísima Diputación Provincial de Palencia

COMISION DE AGRICULTURA

Siendo intención de esta Diputación el adquirir varios sementales bovinos selectos de raza Pardo - Alpina para cesión a los pueblos de la Zona Norte de la Provincia, se comunica a las Juntas Vecinales y Entidades de dicha Zona, que estén interesadas en dichos sementales, que pueden solicitar la adjudicación, en régimen de cesión, de los mismos, en instancia dirigida al Ilmo. Sr. Presidente de esta Corporación.

El plazo de admisión de instancias termina el próximo día 10 de marzo.

Palencia, febrero de 1981.

Ilustre Colegio Oficial Graduados Sociales

AVISO A LAS EMPRESAS

Ante la confusión creada por las nuevas norm dictadas por la Tesorería General de la Seguridad S con referencia a la formalización y verificación en impresos de liquidación de la Seguridad Social que de cumplimentar las Empresas, este Colegio Profes **se ve en la necesidad de alcarar lo siguiente:**

1. — Por Sentencia del Tribunal Supremo de diciembre de 1962 y Real Decreto 3549/77, de 16 d ciembre, se reconoce que **UNICAMENTE los Gradua Sociales,** por sus conocimientos técnicos, tienen fac des exclusivas para la formalización de los impres la Seguridad Social, cuando los mismos no sean realiz por la propia Empresa.

2. — Este Colegio ha dispuesto que las liqui nes que vienen formalizando sus colegiados en nomb sus Empresas, lleven el sello profesional en garant su confección técnica.

A este respecto **SE RECUERDA A LAS EMPR** que cuando estas liquidaciones sean formalizadas por sonas ajenas a la misma que no sean Graduados Soc en ejercicio, pueden incidir dentro de un delito de sismo que será penalmente perseguido.

M.C.D.2022

SE VUELVE A LA MESA CAMILLA

En Madrid han vuelto a las calles los camiones que reparten carbón y cisco para las calefacciones domésticas

MUCHAS COMUNIDADES DE VECINOS NO PUEDEN AFRONTAR LA FUERTE FACTURA DEL GASOLEO Y SE PASAN A LOS ANTIGUOS SISTEMAS DEL CARBON Y LA LEÑA

EL COLEGIO DE ADMINISTRADORES DE FINCAS GESTIONA CON CAMPSA EL PAGO APLAZADO DEL GASOLEO: CAMPSA SERVIRIA SUMINISTROS DURANTE EL INVIERNO Y LOS USUARIOS PAGARIAN A PLAZOS DURANTE TODO EL AÑO.

DE TODAS FORMAS, EL FUTURO INMEDIATO ESTA EN EL CARBON, DEL QUE ESPAÑA POSEE GRANDES YACIMIENTOS

EL GAS CIUDAD ES OTRA DE LAS SOLUCIONES POSIBLES. ES MAS BARATO, DE IGUAL RENDIMIENTO Y MUCHO MENOS CONTAMINANTE

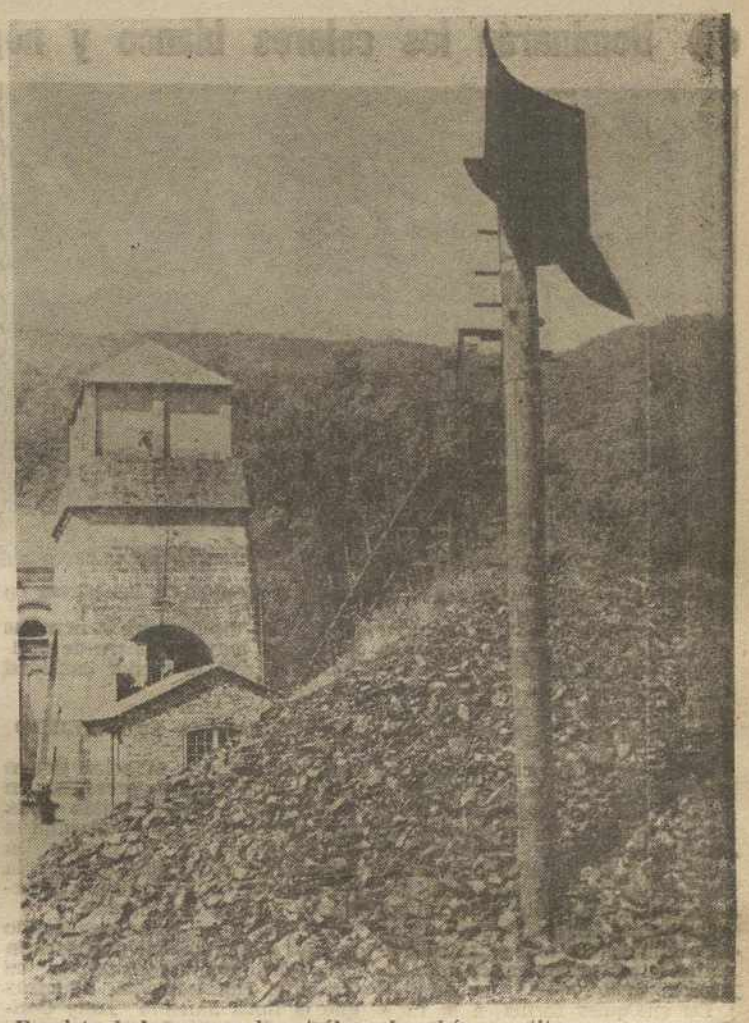

En vista de la escasez de petróleo, el carbón constituye una esperanza para un mundo ávido de combustible y ya se trata de poner nuevamente en servicio minas prácticamente abandonadas como la que aparece en nuestra fotografía. — (Foto FIEL-EFE).

La crisis del petróleo está dando lugar, poco a poco, a una transformación de costumbres económicas que tiende a la vuelta de viejos sistemas que se abandonaron precisamente por antieconómicos. Los crudos fríos del presente invierno están dando lugar a que, en los ambientes populares, la gente se estruje el seso por encontarr un mejor confort en el hogar con un menor coste.

Declaraciones recientes de un antiguo carbonero a un prestigioso diario madrileño nos informan de que, en determinados barrios de la capital, ha descendido notablemente la venta de bombonas de butano, mientras se ha incrementado el reparto del carbón, cisco y leña para calefacciones.

El carbonero en cuestión es un señor que cerró su antigua carbonería hace diez años y se incorporó al negocio del butano. Ahora la gente le pide combustible vegetal, y por las tardes, después de cumplir sus obligaciones con la empresa distribuidora del gas, hace repartos de carbón, cisco y leña, con el mismo camión butanero.

OTRA VEZ LA MESA CAMILLA

No hay datos estadísticos concretos sobre la nueva tendencia al consumo de carbón y cisco para calefacciones domésticas, pero se sabe que ciertas capas populares, sobre todo de los barrios céntricos de Madrid, están volviendo a esta costumbre. La limitación de los cupos de gasóleo, las subidas constantes de su precio y la invitación a su ahorro por parte de las autoridades, está moviendo a estas familias a reunirse de nuevo en torno a la mesa camilla.

De otra parte los antiguos fogones que todavía existen instalados en estas casas antiguas, han vuelto a ser puestos en funcionamiento. Su utilidad es al mismo tiempo múltiple: cocinar, calentar la planta, caldear la vivienda y tener siempre dispuesto un fuego al que acercar la ropa que no se seca al aire, o calentar un café.

De otra parte, muchas comunidades de vecinos están teniendo dificultades para proveerse de gasóleo con que mantener sus calderas de calefacción. La necesidad de adquirir una cisterna de diez mil kilos cada vez y de abonarla al contado están haciendo prohibitivo el sistema.

LA CAMPSA VENDERA A PLAZOS

El Colegio de Administradores de Fincas de Madrid anda realizando gestiones con CAMPSA, para que acceda a vender el gasóleo a plazos. La factura que han de pagar las comunidades de vecinos asciende a tal importe durante los meses de invierno, que muchos comunitarios están dispuestos a optar por abandonar el sistema. De ahí que se haya propuesto el sistema de ir adquiriendo el combustible con una cuenta corriente que se vaya liquidando durante todo el año en cómodos plazos. No ha habido aún acuerdo concreto, pero va camino de ello. De lo contrario, muchas comunidades tendrán que desistir del sistema, pues un vecino no puede cargar con la factura mensual que, a veces, sube a ocho y a las diez mil pesetas por este sólo concepto.

Pero tal vez sea la medida más oportuna para llegar de una vez por todas a ese ahorro de productos petrolíferos, que tanto se aconseja. Lo malo será el frío que hayan de sufrir tantas personas acostumbradas desde hace años a una calefacción fuerte y confortable durante los meses crudos de invierno.

EL FUTURO ESTA EN EL CARBON

Según datos oficiales, en España contamos con reservas carboníferas por un total de 1.450 millones de toneladas de carbón y el mundo tiene reservas que puedan abastecernos aún durante 200 años.

Las mismas fuentes informan que si se llevasen a cabo inversiones apropiadas en el sector se podrían obtener muchos más yacimientos con el aporte necesario para otra temporada parecida. Y mientras no se hagan realidad los proyectos de la energía solar o nuclear el mundo tendrá que proveerse de otra energía más barata y más accesible que el petróleo, ya que lo que viene ocurriendo con las calefacciones domésticas no es más que un anuncio de lo que tendrá que ocurrir en otros sectores consumidores, dado el alza continua del oro negro.

Los carbones vegetales, en otro tiempo tan de moda, volverán de nuevo a nuestros hogares. Ya han hecho una primera presencia en este invierno madrileño. Pero, en los sucesivos inviernos, su invasión será masiva. Porque no habrá quien resista factura tras factura de números tan grandes.

EL GAS TAMBIEN ESTA EN ALZA

El gas ciudad también está en alza. Fuentes de la Compañía de Gas Madrid han informado que en el último año se han dado de alta 11.200 nuevos abonados, lo que supone un incremento sobre la tasa normal anual de un 3'3 por ciento. Ello revela, según la fuente que nos informa, una tendencia del público hacia esta energía que tiene un futuro más próspero de lo que se piensa.

Los pueblos de los alrededores de la capital, las llamadas ciudades dormitorios, son los más adictos a esta fórmula. Resuelve al mismo tiempo todos los problemas energéticos domésticos con una seguridad y regularidad de abastecimiento que no tienen otras energías.

Y según fuentes de la Compañía, el gas responde particularmente bien a las características que debe presentar la energía llamada a asegurar la calefacción y la producción de agua caliente sanitaria, en razón de su potencia, de su sencillez de utilización, de su limpieza y de su respeto al medio ambiente.

LAS NUEVAS CONSTRUCCIONES

Este incremento de nuevos usuarios del gas ciudad viene principalmente de las nuevas viviendas. Más del 50 por 100 de las nuevas viviendas en la capital de España tienen asegurado suministro de gas ciudad para calefacción, agua caliente central y uso doméstico de todo tipo, y para el trienio de 1981-83 Gas Madrid habrá de participar en la modernización de los sistemas de calefacción de unas treinta y cinco mil viviendas.

Finalmente el sector del gas tiene un gran futuro en el reglamento que se proyecta establecer sobre instalaciones de calefacción, climatización y agua caliente sanitaria. Las razones son su economía, rendimiento y respeto al medio ambiente. De una u otra forma, la reconversión del sistema de calefacciones está ahí. Unos han empezado por su cuenta y en plan casero, negándose a pagar la factura del petróleo que tan caro sale y volviendo a la mesa camilla. El resto lo hará la necesidad nacional de imponer un ahorro masivo de importaciones petrolíferas, desarrollando las fuentes más a mano, como esta del gas, la del carbón o la que salga.

Manuel MARIA

(FIEL. Servicios Especiales EFE).

INCOGASA

Industria dedicada a la venta del despiece y canales del cerdo, pone en conocimiento de sus distinguidos clientes y de todos los profesionales dedicados a la carne, que los servicios de reparto que viene efectuando los va a mantener, pero en atención a su clientela y demás personas que lo deseen, pone también a su disposición un nuevo despacho en ALMACENES FRIGORIFICOS REVILLA enclavados en Polígono Industrial, calle Levante. Teléfono: 72 28 62, donde podrán adquirir toda la gama del cerdo.

¡Atención fabricantes y almacenistas de piensos!

SE VENDE INSTALACION

de silos para el almacenaje de granos en la provincia de Palencia. Capacidad: 3.000 toneladas métricas. Facilidades de pago. Dirigirse al Apartado 313. GIJON.

Referencia «silos».

LOS TRAJES DE BAÑO PARA EL VERANO 1981

- **Variación y creatividad con la menor cantidad de tela**
- **Dominarán los colores blanco y negro**

Estos son los modelos de trajes de baño que veremos en las playas en el verano de 1981.—(Foto FIEL).

De los pies a la cabeza, la mujer está sujeta a los imperativos de la moda, que puede dividirse en varias parcelas: ropa exterior, complementos, peinado, maquillaje, lencería y ropa para baño y playa.

Diseñadores y confeccionistas prestan cada vez más atención a esta última. La mujer no elige a tontas y a locas un traje de baño. Sabe muy bien que está "al desnudo" y que sus pequeños defectos pueden jugarle una mala pasada. Aunque en la calle tenga una bonita figura, puede estar desarmada ante una extrema delgadez o, por el contrario, unos kilitos de más.

De cualquier forma, a la hora de ponerse un traje de baño la mujer se contempla en el espejo con mayor atención y se vuelve su propio juez. Esta es la razón por la que los diseñadores tienen que ofrecer el mayor número de posibilidades con la menor cantidad de tela.

IMPORTANCIA DEL TEJIDO

Si el diseño y el color tienen fuerza a la hora de presentar un traje para baño, el tejido es la base primordial. De él depende la funcionalidad de la prenda, la adaptación a todos los cuerpos, la de sostener, al tiempo que embellecer, la silueta femenina.

En Qiana se están realizando los dos piezas de este año para la colección que presentamos de Triumph Internacional, mientras que la línea llamada "Lady Control" se hace en Lycra exclusiva para esta casa. "Lady Control" obtiene resonantes éxitos para las tallas fuertes en satinados que estilizan la figura de manera considerable.

Parece que el algodón ha perdido puntos para los trajes de baño, no así el jersey, que triunfa en las prendas para después del baño.

INSPIRACION DEPORTIVA

Se marca mucho el estilo deportivo en todas las prendas para y después del baño. Abundan las rayas anchas encuadradas en otras más finas de forma trasversal, los escotes altos, los bodys con piernas al aire y los completos, adquiriendo el conjunto un aire de competición olímpica.

Dada la fuerza con que esta línea atrae a las mujeres más jóvenes, decaen como es natural los conjuntos de vestido-playa, faldas o pareos, pero se mantienen algunos por la gracia de los mismos y su funcionalidad.

Triumph Internacional obtuvo en años pasados grandes éxitos de mercado con estos atuendos y tiene un público muy adicto que le sigue. Pero la moda es la moda...

COLORES Y FORMAS

A la hora de hablar de colores, el blanco y el negro mantienen su permanente posición y se utilizan toda clase de variaciones. El bicolor juega con ideas de gran plasticidad entre el blanco-negro y también los grandes favoritos, vivos y alegres, como son el verde, el amarillo y el naranja que, sobre el blanco, adquieren un aspecto completamente nuevo, fresco y muy juvenil.

Por otro lado, la serie "Pop" para muchachas jóvenes lleva motivos de barquitos, slogans, figuras practicando el esquí acuático, etc., y alterna con el "Oriental look", realizado en estampados que son verdaderos cuadros orientales.

Se advierte mayor imaginación a la hora de las formas. Como casi siempre ocurre, la influencia en el vestir se patentiza en los finos tirantes, las formas asimétricas, los lazos y los adornos de bisutería. Este detalle es nuevo e imprime un sello de gran elegancia a una prenda que cada día adquiere mayor importancia.

Los drapeados se prestan muy bien para toda clase de fantasías, con la ventaja de que estos cortes disimulan algunos defectillos en la figura.

Sigue en auge el maillot entero, pero hay gran demanda de los dos piezas, que se usan mucho a la hora de tomar el sol, aunque la nota elegante se da con el maillot.

Los tejidos de aspecto satinado, tan de moda en la ropa de calle, también aparecen en conjuntos de "short" y pequeñas cazadoras.

Por último hay que hacer notar los cortes altos en las piernas, que descubren gran parte de la cadera. En resumen, una moda baño para 1981 completamente renovada y que ya está en marcha.

Por María Nieves MORENO

Como ponerse a la última con un poco de fantasía

—Hay muchas prendas del año pasado que pueden adoptarse al 81, con un poco de imaginación.

—Un vestido de punto puede cortarse por encima de la rodilla y convertirse en un top-moda.

—Una bufanda a juego con una cinta de pelo, ponen una nota de color favorecedora y con aire juvenil.

—Un viejo sastre Chanel puede convertirse en un divertido conjunto de fiesta sustituyendo la falda por un pantalón de terciopelo ceñido en la rodilla.

—El pantalón puede obtenerse fácilmente de uno antiguo y completarlo con una blusa con una blusa con cuello de encaje.

La moda ya no nos esclaviza tanto como en pasadas décadas, y nos ofrece múltiples posibilidades para adaptarnos a estilos y presupuestos.

Si encima tenemos un poco de fantasía para modernizar con los detalles de la moda nueva nuestra ropa del año pasado o del antepasado, vestirse con estilo ya no es un problema grave.

Un vestido de punto, por ejemplo, puede ser una prenda a la última. Si se corta y se remata a una altura superior a la de la rodilla, tanto como el tipo de cada mujer pueda soportarlo elegantemente. Se le pone un cinturón. Se completa con una chaqueta de cuadros al marido o al hermano, o se confecciona con un retal en las rebajas... y ya está. Una cinta en el pelo con un color fuerte que favorezca remata el modelo.

Si, por ejemplo, tenemos la chaqueta de un antiguo conjunto tipo Chanel, nuestro o de nuestras madres, se le puede adoptar mil estilos para darle un aire joven y moderno.

En este caso, se ha sustituido la falda por un pantalón ceñido a la rodilla de terciopelo con color a juego. Un pantalón que puede confeccionar usted misma cortando un par antiguo.

Debajo, una blusa blanca con gran cuello de encaje. Algo que puede comprar ya hecho o que puede conseguir en casa cambiando el cuello de una camisa blanca un poco vestida por uno realizado sin mucho trabajo por usted misma con una tira de encaje o tira bordada comprada en una mercería.

El modelo está perfectamente adaptado a los últimos designios de la moda, y les servirá para cualquier ocasión importante.

Europa Press Reportajes

TRAJES DE PLUMAS PARA LOS MAS PEQUEÑOS

Los trajes de una o dos piezas, acolchados y rellenos de plumas, constituyen la prenda infantil de abrigo más utilizado en invierno

Los niños, principales consumidores de prendas para dormir

Colores verde, azul y beige en la moda infantil de esta temporada

Los tejidos más importantes: pura lana, nylon pluma y muletón

Una prenda deportiva realizada en ciré impermeabilizado, combinando tres colores diferentes, y un divertido conjunto compuesto de peto y cazadora, realizados en ciré impermeabilizado y forro en pirineos a cuadros. — (Foto EUROPA PRESS).

El único sector de la moda que actualmente no se encuentra en crisis, es de la moda infantil. Los niños son los principales consumidores de ropa, accesorios, muebles, juguetes, libros, material deportivo, etc., lo que hace que sean los protagonistas de las ferias más importantes del mundo. En los salones especializados franceses se dedican dos ferias al año a los niños, y en Alemania, Holanda, etc., también existen importantes certámenes infantiles y más ahora que los estudios de marketing han previsto un ligero aumento de la natalidad en los países de la Europa Occidental, lo que dará mayores posibilidades comerciales a los especialistas en temas infantiles, ropa, mobiliario, juguetes, entretenimientos, etc.

La moda en el vestir tiene unas características especiales según los países. En Holanda, por ejemplo, triunfan los "jeans", el 36 por 100 de los gastos para vestir a los niños en este país, se lo lleva esa prenda. Finlandia ha puesto en práctica los conceptos de "alegre y libre" a la hora de vestir a los niños.

ACOLCHADOS PARA EL INVIERNO

Sin embargo, han triunfado en todo el mundo las prendas acolchadas de plumas: cálidas, confortables y de colores divertidos que encantan a los niños y les conceden gran amplitud de movimientos y comodidad y también a las madres, porque permiten un lavado sencillo, y cubren totalmente al niño, sin otras prendas de abrigo.

Las prendas de pluma son monos de una sola pieza para los más pequeños, desde un mes hasta tres años en colores chillones, con dibujo de Walt Disney o bandas y listas en contraste.

A partir de los tres o cuatro años, las prendas se dividen en pantalón y anorak o mono y anorak y los colores son menos llamativos predominando entre todos el verde caqui.

Aunque los acolchados han eliminado el abrigo de la mayor parte de los niños muchos siguen teniendo el clásico abrigo como prenda de más vestir en los que esta temporada el color rey es el granate.

Sin perder su importancia el azul azafata y marino, el beige y el verde oscuro, el más olvidado de los colores de invierno ha sido el marrón.

Es curioso comprobar que la moda de los niños es paralela a la de los mayores. Los abrigos escandinavos, los estilos Burberrys o detective, y los de tipo militar con botones dorados, también han inundado el mundo de los niños. Aunque siguen manteniéndose los clásicos entallados en la cintura, o sueltos a partir de un carmesí con las bocamangas, el cuello y las carteras de los bolsillos cubiertas de terciopelo o pana aterciopelada, a tono con el abrigo y muchas veces en negro haciendo contraste, con varios pespuntes siguiendo la forma.

VESTIDOS SIN LAZOS

En los vestidos de niña predominan los volantes, los encajes y todo tipo de adornos bordados, jaretas, etc., quedando casi totalmente eliminados los lazos.

Los niños son también unos grandes consumidores de "ropa de noche", sobre todo en invierno. Dado que es difícil que duerman toda la noche arrigados, necesitan verdaderas prendas de abrigo: monos, pijamas y esquijamas de algodón, felpa y abrigadoras materias sintéticas, en las que los diseñadores despliegan toda su imaginación, tanto en colorido y estampados, como en formas, imitando los trajes de los grandes corredores de rallies, de los deportistas o de payasos, y para las niñas a los de los personajes de los cuentos o de sus series preferidas de televisión, como el atuendo de la niña de la casa de la pradera.

En lo que a tejidos se refiere los más elegidos esta temporada han sido: la pura lana virgen, el algodón, la viyela, los bordados ingleses, el nylón pluma, el denim, el muletón, multifuncional el jean, la pana 50 rayas.

En las fotos, modelos de la firma española "Bus Stop", del grupo Induyco.

R. DE BUJALANCE

DESPACHO LABORALISTA
Dirigido por
GRADUADO SOCIAL COLEGIADO
"SORECA"
Toda clase de trabajos, trámites y gestiones sociales y laborales.
C/. Estrada, 5, entrep. — Teléfonos 725378 - 727482. — PALENCIA

M.C.D.2022

EL MOZART DE LA COSTURA

Pedro del Hierro comenzó a interesarse por la moda desde que era niño

SUS DISEÑOS, DE RANGO INTERNACIONAL, NO SE LIMITAN A LOS VESTIDOS SINO QUE ABARCAN LOS DIVERSOS COMPLEMENTOS PARA CREAR EFECTOS ARMONIOSOS

LA INFLUENCIA DEL NEGRO ES EVIDENTE EN ESTA COLECCION, GENERALMENTE COMBINADOS CON COLORES FUERTES Y ALEGRES

"El que ignora a la moda se ignora a sí mismo" Fue Colly Gibber quien dijo que estar fuera de la moda era como estar fuera del mundo.

Pero mucho más importante que estar a la moda o "passé" es la cuestión de nuestra actitud ante ella. Aquellos que prescinden por completo de ella son los que salen perdiendo, pues desperdician la deliciosa multiplicidad y el encanto de las novedades que reflejan nuestras más profundas necesidades psicológicas.

Con esta cita del libro "El espejo de la moda" iniciaba Pedro del Hierro su nota para la prensa especializada el día que presentó su colección.

CREADOR NATO

Hoy, Pedro del Hierro vuelve a ser noticia. Su última colección, presentada en Barcelona en los salones Brok, lugar de cita de las personalidades de la sociedad barcelonesa, artistas de todo el mundo y marchantes de fama internacional, dan la medida de la talla de este joven modista español.

Su interés por la moda parte de sus juegos infantiles, hasta el punto de que está considerado como el Mozart de la costura. Es un creador nato de exquisita delicadeza y gran sentido artístico, cualidades decisivas en su forma de hacer y que dan a su obra rango internacional. Ultimamente vende para las mejores tiendas de Nueva York.

La colección de prêt-à-porter presentada en Brok para la temporada de primavera-verano 81 ha sido muy aplaudida. Ahora ofrecemos algunas de sus creaciones para fiesta.

REMINISCENCIAS DE GOYA

El artista no habla, no dice nada que pueda descubrirlo, pero su afición por la pintura influye en sus últimas creaciones y se pueden apreciar influencias de los célebres cuadros de Goya o de la época eduardiana.

A esta última en particular se debe la preponderancia de los negros en las combinaciones majestuosas que permiten los colores fuertes y alegres.

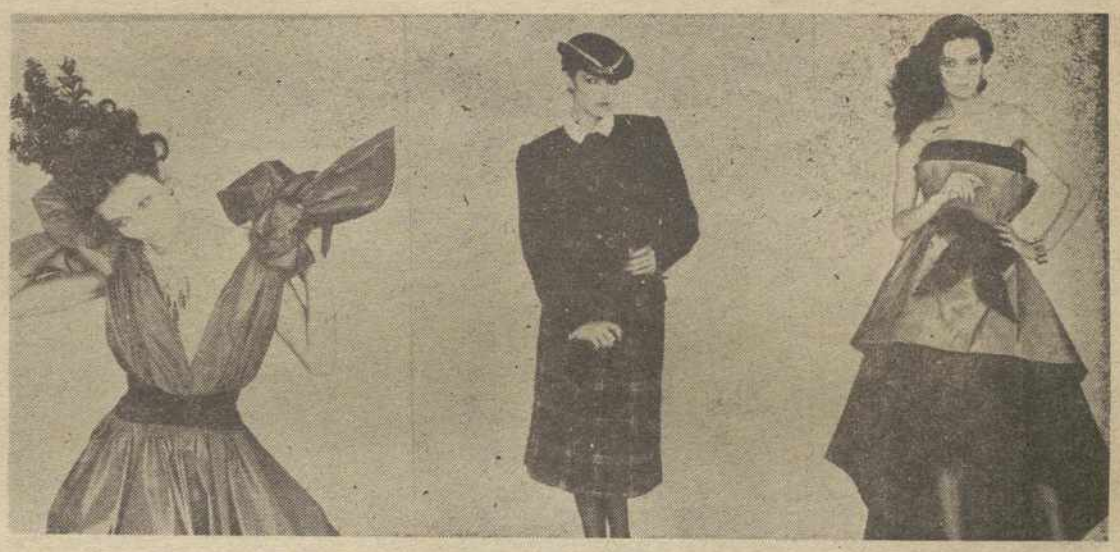

Entre ellos se ven los verdes, rojos, fresas, amarillos, rosa fuerte y plata en menor proporción. A todos hay que añadirles las combinaciones muy del gusto de Pedro del Hierro, como el blanco con negro, especialmente dedicados estos dos tonos a los trajes sastres y camiseros.

LOS TEJIDOS

Para el sport, usa lanas secas, que alterna con las panas de gran novedad, lisas o rayadas. Para los trajes camiseros emplea el crêpé satin, incorporando el encaje de Chantilly, que los enriquece de manera muy notable. Para la tarde prefiere la faya y las tafettas.

Los largos son dos, tanto para la calle como para la noche. De día hay uno que deja ver la rodilla y otro que la cubre. Para las últimas horas, uno llega hasta media pierna y el otro, tradicional, la cubre totalmente

PERFECTA ARMONIA

Los complementos tienen un papel importante en el vestir diario y cuando, en una colección, han sido creados por el mismo modista, se ha de esperar una armonía perfecta.

Vimos zapatos, bolsos, pañuelos y sombreros, realizados todos por Pedro del Hierro, lo que les otorga el mayor interés. En lo relativo a los zapatos diremos que los de calle son en ante y tafilete, con alturas de tacón de cinco a siete centímetros. Para la noche, algunos también de cinco centímetros, con lengüeta alta y lazos de fantasía, y otros altos, altísimos, en raso bordado con pedrería.

Los bolsos son pequeños, tanto en raso como en terciopelo, con pasamanería.

Los sombreros también son pequeños, románticos y conjuntados con el resto del atuendo.

Completa la colección una bonita bisutería cedida por Rossy. Los maquillajes son de Estudio 24 y los peinados de las hermanas Millán.

María Nieves Moreno
(FIEL. — Servicios especiales EFE).

MODA FRANCESA

La hora de las incrustraciones y bordados

- **Prevalecen los motivos aplicados que ponen originales notas románticas, lujosas o divertidas a modelos sencillos o sofisticados.**
- **Frases y firmas de poeta aparecen bordados en suntuosas chaquetas que acompañan a los trajes de noche.**

IZQUIERDA: Lentejuelas doradas en un vestido de Angarina. Creación Philippe Salvet.—CENTRO: Detalles de bordados e incrustraciones que caracterizan la colección de Jean Louis Scherrer.—DERECHA: Conjunto de fiesta en »moiré» con bordados de plata y perlitas. También de Salvet. — (Foto EFE).

El bordado, que se está generalizando como labor noble, junto con las incrustraciones es uno de los temas característicos de la moda francesa en este momento. Por todas partes surgen motivos aplicados que ponen originales notas románticas, lujosas o divertidas en gran número de modelos, de los más sencillos a los más sofisticados.

Causaron sensación en los elegantes salones de Saint-Laurent los bordados que podríamos llamar del género didáctico-poético: frases y firmas de poetas como Louis Aragon y Jean Cocteau bordados en suntuosas chaquetas de raso y de terciopelo acompañando a los trajes de noche. Con parecido espíritu, pero más discretamente, aparecen iniciales, monogramas, y, en modelos infantiles, frases instructivas, títulos de cuentos y fábulas.

UNA CORRIENTE ROMANTICA

Hay una corriente netamente romántica, que han ilustrado muy bien, entre otros, las firmas Emanuelle Khanh y Christian Dior; este con ramos de flores delicadas bordados en blanco sobre blanco, hebras de seda en la transparencia de encantadoras blusas; aquélla también tono sobre tono en vaporosos vestidos de color pastel. En los modelos de más fantasía, la conocida estilista ha puesto aplicaciones de leve tul incrustrado con fino bordado a realce.

Otra tendencia impone el folklore de inspiraciones más o menos exóticas, usando y abusando de hilos de colores vivos, de oros y platas. Originales bordados de rafia sobre diferentes tejidos han dado singularidad a la colección de J. Claude de Luca, mientras que Claude Montana ha llamado la atención con llamativos modelos inspirados en el folklore indio y africano, que llevan profusos bordados.

En otros trajes de calle de colores sobrios y refinados —conjuntos de falda o tailleur pantalón de chaqueta holgada—, Montana ha colocado muy vistosos motivos de hojas estilizadas aplicadas en un hombro, en los codos, a un lado del delantero, etc.

LOS ARABESCOS DE SCHERRER

Joen Louis Scherrer, por su parte, que como sabemos obtuvo con su gran selección el "Dedal de oro", otorgado por la prensa profesional al mejor costurero de la temporada, se llevó los mejores aplausos con toda una serie de modelos para mucho vestir, notables por los bordados e incrustados en terciopelo plata, oro y azabache, formando caprichosos motivos de arabescos.

En niveles más modestitos, trajes sastre, faldas, vestidos, jerseys, lucen ramilletes de flores raras colocados aquí y allá, lo mismo en la pernera de un pantalón que en las mangas, salpicados irregularmente o situados según el corte y forma. Hebras metálicas, perlitas, lentejuelas, seda lasa, torzal satinado, lana multicolor, toda clase de materiales para diversificar y personalizar las hechuras y los tejidos de todos los días, el punto como el moiré, el "alcántara" (imitación ante) y el sedoso glasé o la faya "frufrutante".

Por MARIANATA

Empresa de ambito nacional

DEDICADA A LA FABRICACION DE ESTRUCTURAS METALICAS, CARPINTERIA Y CERRAJERIA DE HIERRO PRECISA

DELEGADO

Con experiencia en el Ramo para PALENCIA y su provincia.

Interesados dirigirse por escrito, enviando curriculum vitae a:

ICESA

Polígono Industrial Cerro San Cristóbal. Parcela 169. Valladolid.

COMPRAMOS

※ ORO
※ PLATA y
※ JOYAS.

PAGAMOS TODO SU VALOR

No le importe desplazarse para un mejor precio.

¡¡Compruébelo!!

Colmenares, 2. (esquina Gamazo). Valladolid.

M.C.D.2022

EN SALDAÑA

SE CELEBRO EL HOMENAJE AL DULZAINERO JULIAN TORRES FERNANDEZ

PEDRO PABLO ABAD PRONUNCIO UNA CONFERENCIA SOBRE DULZAINA CASTELLANA

El público, espontáneamente, dejó las butacas y en el escenario y pasillos se puso a bailar la jota.

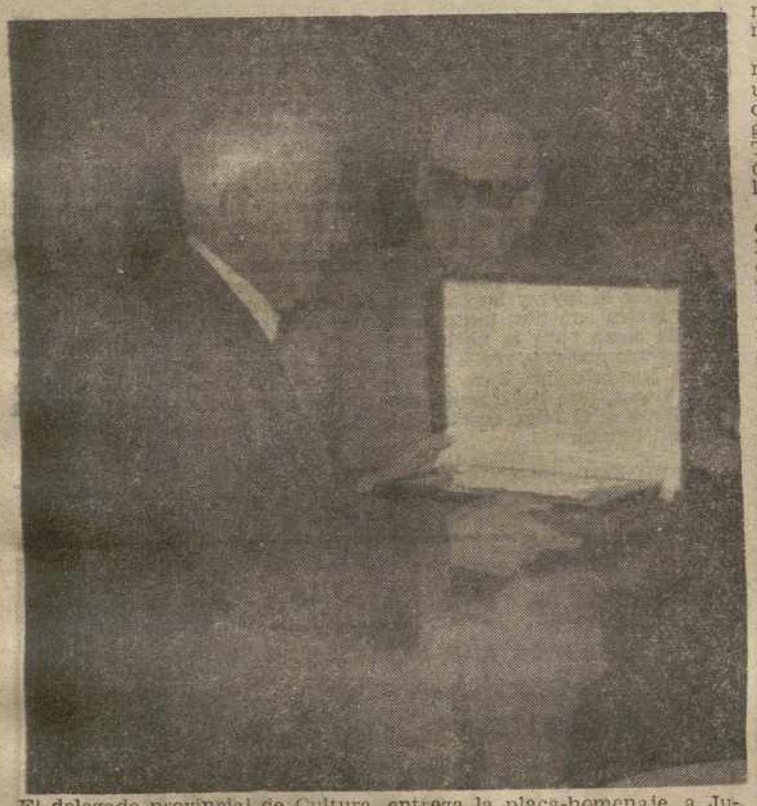

El delegado provincial de Cultura, entrega la placa-homenaje, a Julián Torres

El pasado martes, día 3, como habíamos anunciado, se tributó un homenaje a Julián Torres Fernández como reconocimiento a su larga y fecunda labor en pro de nuestro folklore palentino, como músico y muy particularmente como dulzainero.

A las 8,30 de la tarde, en el cine Morrondo, comenzó el acto con unas palabras del alcalde don Pedro-Carlos García Fernández, elogiando el quehacer de don Julián Torres Fernández, personalidad que ya es historia en la vida de los saldañeses.

Tomó la palabra a continuación don Miguel Cerón, delegado del Ministerio de Cultura, en Palencia, quien argumentó los motivos por los que esta Delegación, junto con la Diputación Provincial, han promovido este homenaje; a lo cual contestó el numeroso público asistente con fuertes aplausos.

El momento de entrega de la placa conmemorativa fue emocionante en todo momento: cuando don Julián Torres subió al escenario donde le esperaban las autoridades antes mencionadas y los diputados por parte de Saldaña, entre ellos el propio presidente de la Comisión de Cultura, don David de Prado Tarilonte, el público que llenaba toda la sala y pasillos arrancó en continuos aplausos que emocionaron a nuestro homenajeado hasta empañarse sus ojos y no poder concluir su breve alocución en la que pretendía mostrar su agradecimiento.

Como estaba también programado en este acto, don Pedro Pablo Abad Hernán, director de la Escuela de Dulzaina de Palencia, pronunció su conferencia "La dulzaina castellana, sus orígenes y evolución". A pesar de que los orígenes de este instrumento tienen muchos puntos oscuros, fue aportando el conferenciante numerosas ilustraciones iconográficas y literarias, haciendo luz sobre el tema con su abundante y científica información. A lo largo de la conferencia recitaron piezas de nuestro folklore palentino don Julián Torres González, hijo y discípulo del homenajeado, con la dulzaina, y don Miguel Pérez Alonso como redoblante.

Al llegar la conferencia al punto "dulzaineros palentinos", y hacer referencia a don Julián Torres Fenández, los aplausos se repitieron con nueva intensidad, y terminó el acto en una espontánea y apoteósica manifestación folklórica: el público asistente salió de sus butacas y comenzó a bailar en el escenario y pasillos, participando en el homenaje de la mejor manera que puede hacerse, bailando las jotas como antaño, cuando sonaba la artística dulzaina de don Julián Torres González.

DIARIO-DIA, una vez más, envía desde estas columnas el testimonio de felicitación cordial para Julián Torres, nuestro corresponsal en Saldaña y se congratula del homenaje que tan merecidamente le ha tributado la entrañable villa, capital del Valle.

INVESTIGACION Y CONSULTING, S. A.
(Gabinete Técnico de Seguridad)
SOLICITA

INGENIERO TECNICO EN ELECTRONICA O TELECOMUNICACION

SE EXIGE:
* Experiencia práctica en circuitos de baja potencia.
* Conocimientos de sistemas digitales.
* Buenas referencias.

SE OFRECE:
Retribución a convenir
Puesto estable en Empresa en expansión
Posibilidad de promoción.

Interesados escribir de puño y letra a
INVESTIGACION Y CONSULTING, S. A., C/. Reyes Católicos, 7.
VALLADOLID

CENTRO DE ACUPUNTURA Y AURICULO
MEDICINA
OBESIDAD ANTITABACO
Dr. MARTIN BENITO
D. CARLOS NOGUEIRA PEREZ
(Acupuntores)
C/. Mayor, 166, 4.º — PALENCIA
Pidan hora portería, o llamar al teléfono 22 58 83. VALLADOLID

VALLE DE SANTULLAN

Exigencia del canon del carbón por los Ayuntamientos mineros

En el diario asturiano "Nueva España" de Oviedo, con fecha del cuatro de febrero, se hace eco de la reunión de alcaldes de las zonas mineras de Aller, Lena, Mieres, Langreo, Laviana, San Martín, Riosa, Morcín, Quirós, y Teverga, juntamente con portavoces de los partidos políticos con representación corporativa, para exigir el replanteamiento de la cuestión del canon minero, tomando como base para dicha exigencia el efecto destructor que causa la explotación con presencia del transporte de carbón en los servicios viales. Este canon del carbón un día desaparecido, lo pretenden reivindicar, o estableciendo la correspondiente compensación en cada caso.

Al parecer se ha formado una comisión de Alcaldes, para actualizar informes y posteriormente se remitirá a todos los municipios interesados para que a su vez añadan la estimación de los perjuicios que supone la actividad minera, con todo lo cual se programará una reunión conjunta con los parlamentarios de la provincia, para que sean éstos quienes eleven la definitiva propuesta al Gobierno.

El problema planteado, entiendo no es solamente asturiano, sino de todas las provincias —entre ellas Palencia— consideradas mineras. De ahí que, desde estas líneas, haga un llamamiento a todos los Ayuntamientos palentinos inmersos en el mismo problema, entre los que se encuentran los del Valle de Santullán y concretamente Barruelo. Creo necesario, pues, un entendimiento [illegible] las corporaciones locales entre [illegible] un estudio detallado de la cuestión, y hasta una puesta en comunicación con los alcaldes de Mieres, Laviana y Quirós, componentes de la comisión asturiana para coordinar gestiones y esfuerzos con vistas a la consecución de la puesta en marcha de la reivindicación del cobro del canon del carbón por los Ayuntamientos respectivos.

Resultaría improcedente y [illegible] ta poco ético, que Palencia en esta cuestión, se limitara simplemente como se dice ahora, "dejar rueda" dejando que el hermano mayor de la minería, les solvente el problema. Los problemas, cuando son comunes, deben resolverse por la comunidad y poniendo cada uno de su parte, lo necesario para que los beneficios a conseguir, nunca resulten [illegible] ocasionales, sino por un [illegible] de esfuerzos y gestiones [illegible] dos por todas las partes interesadas.

No es necesario resaltar la importancia del cobro del canon del carbón, para los Ayuntamientos cuyas economías quebrantadas verían reforzadas extraordinariamente.

Con éste, a modo de aviso, conciencia queda tranquila. [illegible] remos si alcaldes, concejales, representantes políticos y sindicales, pueden decir lo mismo al final de la jornada.

Desde Gijón, febrero de 1981

J. LOPEZ-FA[illegible]

SOLO ES
URALITA
SI LLEVA GRABADA ESTA MARCA
URALITA AGENCIA OFICIAL DE VENTAS:
Avda. JOSE ANTONIO, 17 · tel. 720198 · PALENCIA

LA VOTARON TODOS LOS CONCEJALES

MOCION DE CENSURA CONTRA EL ALCALDE DE DUEÑAS, QUE NO ASISTIO A LA SESION

En el pleno ordinario, correspondiente al mes de febrero actual, celebrado la noche del viernes por la Corporación Municipal de Dueñas, el grupo de concejales socialistas e independientes de este Ayuntamiento presentó una moción de censura contra el alcalde, D. Remigio Salas Jalón.

En tal moción de censura se ponen de manifiesto diversas circunstancias de la actuación municipal del Sr Salas Jalón, acusándole de obstrucción en la labor de los concejales, y de «interferir el progreso de la localidad».

A esta sesion plenaria del Ayuntamiento asistió numeroso público, sin duda al conjuro de tal moción de censura, que, naturalmente, había abierto las puertas a la expectación popular.

Por encontrarse ausente de Dueñas, el Sr. Salas Jalón, no asistió a la sesión plenaria, que presidió el primer teniente de alcalde. Presentada la moción de censura suscrita por los tres concejales socialistas y los dos independientes, fue sometida a votación, siendo aprobada por unanimidad, lo cual quiere decir que votaron a favor de la moción sólo los cinco concejales del grupo que la suscribió y presentó sino asimismo los cinco restantes de UCD, es decir, de la candidatura que en su día encabezó el alcalde, Sr. Salas Jalón.

Con anterioridad el grupo de Concejales socialistas e independientes había solicitado del alcalde la convocatoria de un pleno extraordinario, para tratar de tal cuestión; al no hacerlo, [illegible] figurar tampoco en el Orden del Día de esta sesión plenaria. Ordinaria tal asunto, el grupo de concejales solicitó la inclusión del tema, al amparo de la actual legislación municipal vigente.

para su remolacha pida
FERTIBERIA
el abono del saco rojo
es un producto EF

M.C.D.2022

RADIESTESIA Y TELERRADIESTESIA

¿HAY PETROLEO EN EL SUBSUELO DE CERVERA DE PISUERGA?

DIARIO-DIA, de fecha 20 de noviembre último, publicó una colaboración de su Corresponsal en Cervera de Pisuerga, en la que daba cuenta de la visita efectuada a la montaña palentina por el conocido telerradiestesista don Lucas Serna López.

De dicha visita se derivó la noticia de una posible existencia de hidrocarburos en gran parte de la reserva nacional "Fuentes Carrionas" y en otros pueblos del Partido Judicial de Cervera.

Al parecer —siempre según el señor Serna—, se trata del mismo yacimiento de La Lora (Burgos), actualmente en explotación, el cual se divide en varias ramas, siendo una de éstas la que, prolongándose por el sur de la provincia de Santander, se interna en el norte de la provincia de Palencia.

Tal noticia, a pesar de su importancia, no ha tenido el eco que se merecía, no digamos a escala nacional, ni siquiera a escala provincial, lo que parece insólito; pues de confirmarse, reportaría grandes beneficios a una zona ya escasa de recursos, con una economía en plena regresión y un despoblamiento altamente alarmante.

No obstante, no dejamos de comprender el escepticismo con que ha sido acogida la noticia, incluso por los mismos habitantes de la comarca que serían los más directamente beneficiados en el supuesto de que se confirmasen las predicciones del Sr. Serna y también de que la Administración optase, en su día, por la explotación de estas riquezas. La causa de tal escepticismo no es otra que la falta de confianza en el procedimiento utilizado en la prospección, o sea en la radiestesia, la cual es apenas conocida por unos pocos, ya que la mayoría de la gente la ignoran y otros la consideran, erróneamente, desde luego, íntimamente relacionada con la magia y otras artes adivinatorias.

La Radiestesia —con mayúscula—, es una ciencia, incluso aceptada por la Medicina, y como tal ciencia debe merecernos toda confianza y credibilidad. Desde que Bouli (por el año 30), sacó la palabra "radiestesia", a ésta pronto le salió una hijuela: la "telerradiestesia", que tiene muchos lazos con la telepatía. La palabra "estesia" significa sensibilidad, por lo que Jean Charloteaux define la radiestesia como una especie de sexto sentido que ciertos pueblos primitivos poseen en alto grado, especialmente en lo que concierne al descubrimiento de la caza, etc. Por tanto, la telerradiestesia se puede definir como "la radiestesia a distancia".

Para comprender la telerradiestesia, primero hemos de saber algo más de la radiestesia, como por ejemplo que, los radiestesistas, utilizan diversos elementos en sus experiencias, tales como la varita adivinatoria, el péndulo, la balanza de torsión, etc. El uso de estos elementos es muy antiguo. Herodoto habla de ellos y Filostrato dice que, en sus tiempos, ya se usaba en la India la varita adivinatoria. Estrabón también la menciona en sus escritos. Igualmente sabemos que la usaron en Egipto los caldeos, los romanos y los árabes.

Sin embargo, el Sr. Serna no utiliza ninguno de estos elementos. El realiza sus estudios con sólo su cuerpo y su cerebro. Su propio cuerpo le indica la existencia de los minerales, del agua o de los hidrocarburos que busca, manifestándose en su brazo derecho mediante vibraciones y sacudidas. Podríamos muy bien decir que el Sr. Serna es un "técnico" de la radiestesia.

Antiguamente se decía que encima de las corrientes subterráneas de aguas existían "efluvios" análogos a los producidos en el verano por el calor. La Física describe los "efluvios" como emanaciones de partículas sutilísimas e imperceptibles que exhalan todos los cuerpos. Pero hoy, aquellos "efluvios" de que hablaba Teodorico, rey de los godos en Italia (año 500), se denominan actividad, radiaciones, vibraciones u ondas de carácter eléctrico o magnético debido a la acción molecular o por ionización eléctrica de los cuerpos.

La Física tiene reconocida la realidad molecular y todos sabemos que el átomo emite radiaciones o rápidas vibraciones electromagnéticas. Llámense radiaciones, emanaciones o ionizaciones, es lo cierto que cada elemento de la materia mineral, tiene uno distinto acusando períodos o frecuencias de tiempo diferentes de otro elemento. La influencia de ciertas fuerzas o radiaciones magnéticas y eléctricas de la naturaleza sobre nuestro sistema nervioso y temperamental es demasiada evidente para ser discutida. Por tanto, los movimientos que percibe el radiestesista a través de la varita o del péndulo, se producen únicamente cuando se establece contacto, circuito o choque en campo o sitio que contenga alguna actividad eléctrica por cuerpos minerales o metales, pues donde no la haya o donde se produzca una interferencia por unión de cuerpos con onda diferente, el radiestesista no percibe movimiento alguno, pero allí donde haya una fuerte actividad, los movimientos del péndulo son los que arrastran materialmente la mano por la violencia de los mismos.

Una vez expuestos los principios en que se basa la radiestesia digamos que, para exponer los referentes a la telerradiestesia, antes habremos de hablar de la telepatía, tan íntimamente relacionada con ella.

La telepatía se identifica y describe como ondas o corrientes de pensamiento. Está fundada por algunos autores en la glándula pineal, con poder o facultad de ver a distancia. Existe un cerebro transmisor, el cual envía la vibración, ondas o corrientes, y el cerebro receptor las registra, recibiéndolas por el conducto de la glándula pineal, que actúa de un modo parecido al instrumento receptor de cualquier medio de comunicación sin hilos. Sin embargo, en la telerradiestesia no se dispone de un cerebro transmisor, sino que la misma masa de mineral, agua, gas o hidrocarburos, actúa como tal.

En el caso del Sr. Serna, sus estudios, los realiza a distancia sobre mapas muy detallados de la zona estudiada. Después, dado que hay puntos de una mayor potencia gravimétrica, se traslada al terreno con el fin de localizar estos puntos y elegir el sitio óptimo donde realizar los sondeos (cuando se trate de agua, gas o petróleo) o las catas si se trata de minerales.

Tanto la radiestesia como la telerradiestesia, son casi desconocidas (más esta última), incluso entre los técnicos investigadores, quienes se niegan de plano a admitirla, no tanto por desconocerla como por la competencia que de su extensión y aplicación pudiera derivarse.

En cuanto a la zona petrolífera a que el Sr. Serna se refiere, abarca una extensión aproximada de 400.000 m2; toda ella ubicada dentro del Partido Judicial de Cervera. Su contorno forma un triángulo equilátero, con sus vértices en Triollo, Arbejal y Peña Labra. También dice haber detectado zonas de indudable interés mineral en la misma comarca, especialmente un riquísimo yacimiento de estaño.

Esperemos —seamos optimistas— que, algún día no lejano, la telerradiestesia se imponga como medio de prospección seguro y barato, y, con su ayuda, podamos extraer las grandes riquezas que, a no dudar, se esconden en el subsuelo de la montaña palentina.

Logroño, febrero 1981.

Paulino Gutiérrez Merino

MEJORAS PARA EL ALTO CARRION

En el Gobierno Civil se ha recibido un telegrama dando cuenta de que ha quedado firmado el expediente de autorización del Plan de mejoras territoriales y obras de la zona regable de Alto Carrión, por valor de 725'5 millones de pesetas.

CRONICA DE AGUILAR

Notas deportivas.-Reanudó sus actividades el cine club

Después de misa mayor, salimos en la mañana del domingo espléndida de sol, hacia Reinosa, a ver la pista de la nieve de "Pico Tres Mares" pues eran muchos los coches y autocares, que habían pasado, tanto de Palencia, como de Valladolid y Burgos, pues en la segunda nevada cayó más nieve que en la anterior, y además estaba calcada, y en condiciones para poder esquiar, en Mazandreros ya vimos nieve al borde de la carretera, neveros de dos metros y grandes filas de coches a lo largo del camino, que casi era imposible llegar a las pistas, cientos y cientos de coches estaban aparcados ya a lo largo del camino y autocares, gente había mucho más que en la feria de San Mateo, se veían matrículas de Santander, Bilbao y San Sebastián, y como era ya hora de la comida, dimos la vuelta a comer en el Molino de Espinilla, que estaba completamente lleno y queríamos volver para el fútbol en Aguilar, pues empezaba el partido a las 4'30 de la tarde, cosa que no conseguimos pues tuvimos que esperar mesa y era mucho el jaleo, llegamos a Aguilar cuando estaba terminando el partido, que fue bueno y se jugó en medio de gran espectación, venciendo al Laguna por 2-1. La figura del partido fue un sacerdote joven, gran futbolista, don Rafael Núñez, coadjutor de la parroquia, que marcó los dos goles, y en los partidos que ha jugado ha marcado ya siete goles.

LAS CAMPEONAS DE CROSS VENCEDORAS EN SALDAÑA REPRESENTARAN A NUESTRA PROVINCIA PALENTINA EN EL CAMPEONATO NACIONAL.—El domingo, día 25 de enero, a las once horas de la mañana, se celebró en Saldaña el campeonato provincial escolar de campo a través, en el que participaron más de 400 atletas, en las categorías de alevines, infantiles y cadetes, tanto masculinos como femeninos.

Nuestro equipo "cadetes femenino" quedó clasificado para representar a nuestra provincia en el campeonato nacional que se celebrará en Granada el día 7 de este mes.

Integraron dicho equipo:

Luz del Mar Caballero de Prado, segundo puesto (individual).

María del Mar Revilla Gómez, tercera individual.

María Jesús Fernández Maté, quinta.

María del Mar Aguado San Martín, séptima.

María Yolanda Gutiérrez Díez, décima.

María Teresa Fernández, suplente.

Nuestro equipo "cadete masculino" quedó clasificado en tercera posición.

Integraron dicho equipo:

José Antonio Blanco Lerones, sexto puesto (individual).

Miguel Angel Revilla Gómez, noveno.

José Manuel Sánchez Moreta, 21.

Agustín Banieles García, 34.

Antonio Alvarez Rodríguez, 39.

Nuestra más sincera enhorabuena por vuestros éxitos logrados y que en Granada lleguéis a campeonas nacionales.

REANUDO SUS ACTIVIDADES EL CINE-CLUB. — Pasadas las nieves, copiosas nieves que obligaron a suspender la anterior sesión, volvió a abrir sus puertas el Cine-Club el pasado viernes, día 30, con la proyección de la película "Comenzar de nuevo", dirigida por Alan J. Pakula, en 1979.

La película recoge un tema ya común en los directores jóvenes americanos de estos años. El protagonista, Burt Reynolds, recién divorciado se enamora de una joven profesora, pero entre ambos gravita el recuerdo de su ex-mujer contra el que Burt Reynolds, traumado aún por su separación, debe luchar si quiere tener éxito en su nueva vida de pareja.

Alan J. Pakula tiene el mérito de medir perfectamente su historia manteniendo siempre un tono de humor y huyendo del melodrama. Su agilidad narrativa y su buena mano en la dirección de actores consiguen mantener la atención y la sonrisa del público.

También continúa su programación en estos días el "Celuloide Club" que realiza ahora sus sesiones en los locales de la Auto-Escuela Villaizán, amablemente cedidos. El pequeño club que, como ya informamos en alguna crónica anterior proyecta sus películas en super 8 mm., dedica en estas semanas un homenaje a los hermanos Marx con la programación de "Sopa de ganso" y "El hotel de los lios" que se exhibirá este próximo viernes.

PISOS A PAGAR EN 18 AÑOS
(CON EL 11% DE INTERES)
• 164 VIVIENDAS DE PROTECCION OFICIAL-GRUPO 1°
ACOGIDOS A TODOS LOS BENEFICIOS DE LAS VIVIENDAS DE PROTECCION OFICIAL
• LOCALES COMERCIALES • PLAZAS DE GARAJE
VISITE EL PISO PILOTO incluso Domingos y festivos

• Expediente n° P-I-45/78 • Calificación Provisional concedida el 13-7-78
• Fecha de comienzo: 2-10-78 • Fecha de terminación: 2-1-81
• Autorizado el cobro de cantidades a cuenta el día 5-12-78, s/escrito n° 3.255 autorizado por la Delegación de Obras Públicas y Urbanismo, con el n° 4 del año 1978

INFORMACION Y VENTAS:
SILCO, S.L.
PLAZA MAYOR, 14-1°
telfs. 744976-744811
Gral. Sanjurjo 2 ent telf. 239517 LEON

M.C.D.2022

FUE PRESENTADO POR CINCUENTA SENADORES SOCIALISTAS

ESTIMADO EN PARTE EL RECURSO DE INCONSTITUCIONALIDAD CONTRA ALGUNOS ARTICULOS DE LAS LEYES DE ADMINISTRACION LOCAL

POR OPONERSE AL PRINCIPIO DE AUTONOMIA

Madrid, 7. (Efe). — El Tribunal Constitucional ha estimado en parte el recurso de inconstitucionalidad interpuesto por un grupo de senadores contra cerca de 50 artículos de diversas leyes reguladoras de la Administración Local, todas ellas anteriores a la Constitución, según ha podido saber Efe.

La sentencia del Tribunal Constitucional estima en parte el recurso y declara la inconstitucionalidad sobrevenida en determinados preceptos.

El recurso se fundamentaba, esencialmente, en el razonamiento de que los preceptos impugnados se oponían al principio de autonomía de los Municipios y provincias garantizado por la Constitución.

En este sentido la sentencia afirma que en un sistema de pluralismo político, la función del Tribunal es fijar los límites del principio de autonomía, dentro de los cuales pueden plantearse legítimamente las distintas opciones políticas.

Asimismo en la sentencia se explica que la autonomía hace referencia a un poder limitado (autonomía no es soberanía, se dice textualmente) que se circunscribe a la gestión de los respectivos intereses de cada entidad. Poder que ha de ejercerse en el marco del ordenamiento jurídico y que alcanza su verdadero sentido dentro del principio de unidad que consagra la Constitución.

Este principio y el de supremacía del interés de la nación —añade la sentencia— conducen por otra parte a que el Estado quede colocado en una posición de superioridad que permite afirmar que el principio de autonomía es compatible con la existencia de un control de legalidad —y no de oportunidad, salvo excepción amparada por la Constitución— que habrá de referirse normalmente a supuestos en que la actividad en la Corporación Local incida en intereses generales concurrentes con los propios de la entidad.

La sentencia considera también la concepción amplia y compleja del Estado presente en la Constitución y la posible transferencia a las comunidades autónomas de las funciones que correspondan a la Administración del Estado sobre las Corporaciones Locales, si bien con el alcance previsto en la norma fundamental. Transferencias en esta materia han sido ya realizadas a las comunidades autónomas de Cataluña y el País Vasco así como también a diversos órganos de Gobierno preautonómico.

En otro punto de la sentencia se afirma —según ha podido saber Efe— que, de la declaración de inconstitucionalidad de algunos de los preceptos impugnados, no puede deducirse que el conjunto de la legislación de régimen local se ajuste de forma positiva a los principios inspiradores de la Constitución, ya que ha sido dictada con anterioridad a la misma.

DISENTIMIENTO DE UN MAGISTRADO

Acompaña a la sentencia un voto particular, formulado por uno de los magistrados que disiente de la decisión del resto de colegas por lo que se refiere a la admisibilidad del recurso.

Fundamenta su disentimiento en que la plena eficacia derogatoria de la Constitución respecto a las leyes anteriores que sean contrarias a ella obliga a entender que corresponde a la competencia de los jueces y Tribunales de la jurisdicción ordinaria la facultad de no aplicar las normas que juzguen derogadas.

PECES BARBA: "LA SENTENCIA DEL TRIBUNAL CONSTITUCIONAL HA DADO UN PALO AL GOBIERNO"

Madrid, 7. (Efe). — El secretario del grupo parlamentario socialista, Gregorio Peces Barba, ha manifestado, en relación con la sentencia del Tribunal Constitucional sobre distintos artículos y preceptos de la Ley de Régimen Local".

Peces Barba, acompañado por José María Mohedano, letrado que llevó los trámites del recurso presntado por cincuenta senadores socialistas, explicó a los periodistas, en el transcurso de una rueda de prensa, el contenido de la sentencia del Tribunal Constitucional.

El portavoz socialista dijo que quería señalar tres puntos en relación con esta sentencia:

La sentencia del Tribunal tiene eficacia contra todos, la Administración y los particulares. El PSOE quiere expresar de nuevo su respeto por las decisiones del Alto Tribunal.

El PSOE, a través de la secretaría política municipal del partido, dará instrucciones a todos los secretarios provinciales para que se presenten recursos de inconstitucionalidad, siempre que se hagan interpretaciones restrictivas en cuanto al derecho a la autonomía.

"EL DECRETO LEY SOBRE REGIMEN LOCAL NO ES OPORTUNISTA"

Madrid, 7. (Efe) — El Decreto Ley de 16 de enero sobre régimen local, que apareció publicado en el BOE el 31 de enero, no es oportunista, como ha dicho el PSOE, ya que fue aprobado por el Consejo de Ministros más de dos semanas antes de que se diera a conocer la citada sentencia del Tribunal Constitucional, puntualizan a Efe fuentes próximas a la Administración.

Esta afirmacion está en relación con las declaraciones del dirigente socialista, Gregorio Peces Barba en una rueda de prensa celebrada esta tarde ante la sentencia del Tribunal Constitucional que deroga varios artículos de la Ley de Bases de Régimen Local.

"Como sabe bien el PSOE —continúan manifestando a Efe las mismas fuentes— este Decreto Ley estab siendo preparado desde hace tiempo y que hecho el contenido del mismo ya fue consultado en varias ocasiones con dirigentes del partido socialista. Incluso, el contenido del mismo decreto era ya conocido por representantes de los Ayuntamientos de grandes ciudades con los que mantuvieron diversos contactos autoridades de la Administración Central".

Respecto a las declaraciones de Gregorio Peces Barba de que el Proyecto de Ley de Régimen Local está sufriendo graves retrasos, fuentes de la Administración señalan a Efe que "este proyecto está ya elaborado desde el pasado mes de noviembre, pero su propia complejidad ha originado ya varios retrasos. No obstante el contenido del proyecto ya ha sido estudiado en algún Consejo de Ministros y volverá a ser analizado en breve por el Gobierno, posiblemente en el primer o segundo Consejo de Ministros que celebre el nuevo gabinete".

Finalmente señala que "Gregorio Peces Barba sabe sobradamente que la mayoría de los preceptos derogados por el Tribunal constitucional no han sido ejercitados por el Gobierno desde hace mucho tiempo".

GARRIGUES WALKER, EN LAS PALMAS:

"ESPAÑA PUEDE TENER EN ESTA DECADA UN DESARROLLO ESPECTACULAR"

Las Palmas de Gran Canaria, 7. (Efe). — Antonio Garrigues Walker se mostró optimista ante el futuro del país y manifestó que España puede tener en esta década un desarrollo espectacular en todos los terrenos.

Antonio Garrigues Walker pronunció ayer tarde una conferencia sobre el "Futuro político y económico"", invitado por la Confederación Canaria de Empresarios y por la Camara Oficial de Comercio de Las Palmas.

En su intervención manifestó que "vamos sin duda hacia una época mejor" y advirtió que es preciso vencer algunas resistencias, evitando una politización sin control y sin sentido.

Después de recalcar que "Necesitamos una clase política mejor y distinta", Garrigues Walker destacó que la solidaridad ha de ser el elemento clave en momentos de confusión y crisis".

Abogó por una mejora en las estructuras, tanto a nivel de organizaciones empresariales como a nivel interno, y dijo que "tendremos que prepararnos para una intensa internacionalización de nuestra economía"

Con respecto al Mercado Común, el conferenciante subrayó que "el empresario español tiene más esperanzas que temores ante el ingreso en la CEE", añadiendo que por otra parte el empresario "no conoce seriamente ni los riesgos ni las oportunidades con que se va a enfrentar".

Se pronunció en favor del protagonismo de las organizaciones empresariales y pidió mayor compromiso del Gobierno y de la clase política hacia los temas económicos.

En cuanto a las perspectivas políticas para 1981 dijo que cree que será un año "francamente positivo si se materializan las tendencias actuales en cuanto a democratización interna de los partidos y en cuanto a clarificación ideologica y redelinición de fuerzas políticas".

Sobre el II Congreso de UCD dijo que "debería representar algo más que una simple lucha por el poder", y agregó que "es quizá conveniente que los peligros reales derivados de una escisión en este partido permitan mantener el statu quo actual hasta las próximas elecciones"

EL PERSONAL

Madrid (OTR PRESS)

ALFONSO CABEZA, polémico presidente del Club Atlético de Madrid, confiesa a Pedro Rodríguez que tiene la sensación de estar tocando cables de alta tensión y de poder quedar electrocutado. «Ahora cuidado: yo lo que descubro, lo que vivo cada día —en el mundo del fútbol, se refiere— lo escribo y se lo doy a un notario que si me pasa algo, lo sacará. Hombre, mírame. Muy inteligente no seré, pero tonto tampoco ni un pelo», dice el doctor Cabeza, después de haber negado que sea el Opus Dei o de UCD. Alfonso Cabeza ocupaba, el lunes, dos paginas en Hoja del Lunes de Madrid y otras dos en Lunes Económico, con sendas entrevistas.

JORGE VERSTRYNGE, sociólofo, secretario general de Alianza Popular, opina que «la marcha hacia el año Dos Mil es una marcha hacia la libertad integral que no se reduce a un catálogo de derechos, sino también, a la capacidad de exfoliar las estructuras productivas caducas y reemplazarlas por otras más competitivas y eficaces». Dice también el profesor Verstrynge que el hilo conductor del programa económico de Reagan no es otro que la búsqueda de la eficacia mediante la desregulación del sistema económico excesivamente esclerotizado».

JOSEP TARRADELLAS, honorable ex presidente de la Generalitat catalana, tras haber asistido en Madrid a la dimisión de Adolfo Suárez, a su regreso a Barcelona ha profetizado que un Gobierno que presidiera Leopoldo Calvo Sotelo no llegaria con vida a las próximas navidades. También dijo que la caida de Suárez del poder era, justamente, el golpe de timón que él había solicitado hace tiempo. Don Josep aprovechó la ocasión para insistir en su ya vieja tesis del Gobierno de amplia base con un independiente a su cabeza. Y no falta quien piense que se está ofreciendo para el cargo.

MANUEL FRAGA IRIBARNE, presidente de Alianza Popular y portavoz de Coalición Democrática en el Congreso de los Diputados, declara a la revista Lui que en su partilo se ha producido un rejuvenecimiento y una organización más lógica de la pirámide de mandos. «Al principio explica, teníamos demasiada cabeza y poca base. Ahora hemos ido progresivamente a la situación contraria: AP ha afinado muchisimo su cabeza y ha introducido a nivel de secretarios y vicesecretarios, un sector muy interesante de universitarios, de una juventud prometedora. Y ha creado medios más amplios de comunicación con todos los sectores de la población».

FEDERICO YSART, antiguo subsecretario con el vicepresidente Fernando Abril y periodista, firma en el diario El País un artículo en el que denuncia la progresiva derechización del partido centrista. Sostiene que el triste espectáculo que en estos últimos tiempos está dando el llallamado sector crítico de UCD no es más que un intento desesperado de controlar los puntos neurálgicos de UCD para convertir una moderna opción de centro en ona rancia gran derecha: La rancia y la clásica, pero no aquélla por la que UCD recibió el apoyo mayoritario del pueblo español.

MARIA DOLORES PELAYO, diputada socialdemócrata tinerfeña y miembro de la ponencia y comisión que dictaminó el proyecto de ley de divorcio, ha manifestado que no cree que la declaración de la Conferencia episcopal vaya a tener repercusión alguna sobre la aprobación de dicha ley. «Los Estados teocráticos ya han sido superados. La Iglesia ni ninguna religión puede legislar», dijo la diputada, quien mostró su certeza de que la ley saldría adelante.

ADOLFO SUAREZ, presidente dimisionario del Gobierno y del Partido centrista, ha sido objeto de una crítica particularmente ácida por varios órganos de expresión por causa de la fórmula adoptada para anunciar su decisión. En el Periódico de Cataluña se lamenta un editorial de que «a estas horas, en una presunta democracia que ya va para cinco años, el país continúe alimentándose de rumores, de especulaciones, de chismes, de suposiciones... Esta crisis se ha llevado a cabo de golpes de compadreo y ha sido resuelta mediante una comparecencia televisiva, como si se tratase de «Informe semanal» o «su turno».

JULIO IGLESIAS, el más internacional de los cantantes españoles, tras haber desbancado de esta consideración a Raphael, confiesa que, en la actualidad, lo único que le falta es tiempo. «Tiempo para hacer más cosas, para crear, para cantar, buscar, disfrutar un poco de la vida... A Julio Iglesias, como persona —dice de sí mismo— lo tengo absolutamente abandonado y desatendido. Quizás ello sea debido a que Julio Iglesias artista está cuidado hasta el último detalle... Con lo que he ganado hasta ahora —revela en otro momento—, podría retirarme hoy mismo de todo este mundillo y vivir holgada y tranquilamente el resto de mis días».

CARLOS DE GODO VALLS, conde de Godó, recibió una placa de plata y oro, costeada por todo el personal del diario La Vanguardia, que de esta forma ha celebrado el centenario del más prestigioso de los diarios catalanes. La placa, en la que aparece la inscripción «A don Carlos de Godó Valls, conde de Godó. De los trabajadores en conmemoración del centenario. 1881-1981», se reproduce, asimismo, la primera página del diario que aparecía el primero de febrero de 1881, junto con la cabecera del diario del día de la fecha del centenario.

Dr. J. A. LEDO

Trastornos circulatorios. Periféricos. Cirugía Vascular. S. Ildefonso, 3, 2.º - Tlfno. 338231

VALLADOLID

CINCO DETENIDOS EN INCIDENTES PUBLICOS EN GIJON

Gijón, 7 (Efe).—Cinco personas han sido detenidas —y una de ellas sufre heridas leves— a consecuencia de los incidentes ocurridos ayer en Gijón con ocasión de un acto convocado al cumplirse el primer aniversario de la muerte, en Madrid, de la estudiante Yolanda González.

Nada más iniciarse el acto, en el salón del antiguo Instituto de Jovellanos, tres jóvenes se personaron en la puerta del edificio y profiriendo gritos de ¡Viva España!, levantaron el brazo derecho. Inmediatamente otros jóvenes que se encontraban en el mismo lugar se abalanzaron sobre ellos portando objetos contundentes, lo que hizo necesaria la actuación de la policía nacional que evitó momentáneamente el altercado y realizó las indicadas detenciones.

Finalizado el acto, un grupo de asistentes se dirigió al Paseo de Begoña, donde insultaron y apedrearon a las fuerzas del orden que efectuó diversas cargas, produciéndose carreras y otros incidentes por espacio de una media hora.

Los cinco detenidos serán puestos en libertad una vez se hayan instruido las correspondientes diligencias judiciales, según ha comunicado a Efe fuentes policiales.

—Un analfabeto es un hombre incompleto. No puede avanzar en su desarrollo, incluso puede decirse que es un elemento regresivo en el avance de la Humanidad.

M.C.D.2022

LUNES, 9 DE FEBRERO

PRIMERA CADENA

13,45: CARTA DE AJUSTE
13,56: APERTURA Y PRESENTACION
13,57: AVANCE TELEDIARIO
14,00: PROGRAMA REGIONAL SIMULTANEO
14,30: GENTE HOY

15,00: TELEDIARIO
Primera edición.
15,30: GACETA CULTURAL
15,45: DE CERCA
«José Manuel Lara»
16,15: EN FAMILIA
16,40: DESPEDIDA Y CIERRE
18,15: CARTA DE AJUSTE
18,30: APERTURA Y PRESENTACION
18,32: BARRIO SESAMO
19,00: LA MANSION DE LOS PLAFF
19,40: AQUI ESTA BOOMER
«Amigo fiel».
20,10: LAS CUATRO ESQUINAS
21,00: TELEDIARIO
Segunda edición
21,30: 300 MILLONES
22,35: GRANDES RELATOS
«Rebeca» (Ep. núm. 4)
ULTIMAS NOTICIAS
BUENAS NOCHES
Despedida y cierre

U. H. F.

19,30: CARTA DE AJUSTE
19,45: APERTURA Y PRESENTACION
19,47: REDACCION DE NOCHE
20,35: REVISTA DE CINE
21,50: OPINION PUBLICA
22,25: A FONDO
«Ana Aslam»
BUENAS NOCHES
Despedida y cierre.

Muebles maher S.L
Avda. República Argentina, 24
Avda. Valladolid, 25
PALENCIA
18 de Julio, 4
Santa Clara, 30 - 32
VALLADOLID

EL DIARIO PALENTINO - EL DIA DE PALENCIA

SABADO, 14 DE FEBRERO

PRIMERA CADENA

11,45: CARTA DE AJUSTE
11,57: APERTURA Y PRESENTACION
12,00: DE 12 A 2

14,00: PARLAMENTO
15,00: NOTICIAS DEL SABADO
Primera edición.
15,15: DON QUIJOTE DE LA MANCHA
15,45: PRIMERA SESION
«El arquero del bosque de Sherwood»

17,10: DIBUJOS ANIMADOS
Ajustes
17,30: APLAUSOS
19,30: VACACIONES EN EL MAR
«La hermandad del mar»
20,30: INFORME SEMANAL
21,30: NOTICIAS DEL SABADO
Segunda edición.
22,00: SABADO CINE
«La reina virgen»
BUENAS NOCHES
Despedida y cierre.

U. H. F.

15,15: CARTA DE AJUSTE
15,30: APERTURA Y PRESENTACION
15,32: HAWAI 5-0
«El signo de Aries»
16,20: Los locos del espacio
«Los piratas del espacio»

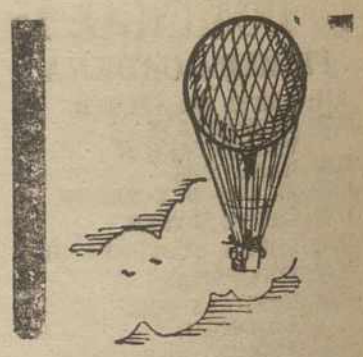

16,45: LOU GRANT
«Marathon»
17,35: RETRANSMISION DEPORTIVA
«Criterium Internacional de Natación»
19,05: DOCUMENTAL
«Historia de la Marina: la avertura de la vela».
Ciclo Cary Grant
«Mr. Luvky4, 1943
22,00: TRIBUNA DE LA HISTORIA
«La revuelta de 1956 en la Universidad española»
BUENAS NOCHES
Despedida y cierre.

EL DIARIO PALENTINO - EL DIA DE PALENCIA

Librería DIARIO-DIA
TEXTOS
Material escolar, todo para el escolar
y la escuela, en Mayor 99
TELEFONO 740417

VIERNES, 13 DE FEBRERO

PRIMERA CADENA

13,45: CARTA DE AJUSTE
13,56: APERTURA Y PRESENTACION
13,57: AVANCE TELEDIARIO
14,00: PROGRAMA REGIONAL SIMULTANEO

14,30: GENTE HOY
15,00: TELEDIARIO
Primera edición
15,30: COSAS

18,40: LAS AVENTURAS DE GUILLERMO
«Loros para Ethel»
19,05: CON OCHO BASTA
«Jeremy»
20,35: POLIDEPORTIVO
21,00: LARGOMETRAJE
«El hombre mosca».
«Casado y con suegra»
22,30: LA DANZA
«Romeo y Julieta» (y III)
BUENAS NOCHES
Despedida y cierre.
26,25: MAS VALE PREVENIR
«Garganta, nariz y oídos»
21,00: TELEDIARIO
Segunda edición.
21,30: ESTUDIO 1
«Británico»
ULTIMAS NOTICIAS
BUENAS NOCHES
Despedida y cierre.

U. H. F.

19,30: CARTA DE AJUSTE
19,45: APERTURA Y PRESENTACION
19,47: REDACCION DE NOCHE

EL DIARIO PALENTINO - EL DIA DE PALENCIA

MARTES, 10 DE FEBRERO

PRIMERA CADENA

13,45: CARTA DE AJUSTE
13,56: APERTURA Y PRESENTACION
13,57: AVANCE TELEDIARIO
14,00: PROGRAMA REGIONAL SIMULTANEO
14,30: GENTE HOY
15,00: TELEDIARIO
Primera edición.
15,30: GACETA CULTURAL
15,45: REVISTA DE PRENSA

16,15: HOTEL FAWLTY
16,40: DESPEDIDA Y CIERRE
18,15: CARTA DE AJUSTE
18,30: APERTURA Y PRESENTACION
18,32: BARRIO SESAMO
19,00: HORO
«El niño sobre ruedas»
19,35: UN MUNDO PARA ELLOS
«Proceso al amor»
20,25: REVISTA DE TOROS
21,00: TELEDIARIO
(Segunda edición)
21,30: PRIMERA PAGINA
22,35: GRANDES RELATOS
«Joseph Balsamo»
(Episodio núm. 1)
BUENAS NOCHES
Despedida y cierre

U. H. F.

19,30: CARTA DE AJUSTE
19,45: APERTURA Y PRESENTACION
19,47: REDACCION DE NOCHE
20,35: POLIDEPORTIVO
21,00: LA MUSICA
22,50: FLAMENCO
«De Ecija a Espantaperros»
BUENAS NOCHES
Despedida y cierre.

LIBROS - JUEGOS EDUCATIVOS -
JUGUETES - REGALOS
I. G. DIARIO-DIA

M.C.D.2022

MIERCOLES, 11 DE FEBRERO

PRIMERA CADENA

13,45: CARTA DE AJUSTE
13,56: APERTURA Y PRESENTACION
13,57: AVANCE TELEDIARIO
14,00: PROGRAMA REGIONAL SIMULTANEO
14,30: GENTE HOY
15,00: TELEDIARIO Primera edición
15,30: GACETA CULTURAL
15,45: VIVIR CADA DIA «Pescadores de tierra firme»
16,15: EN EL PRINCIPIO «Misión imposible»
16,40: DESPEDIDA Y CIERRE
18,15: CARTA DE AJUSTE
18,30: APERTURA Y PRESENTACION
18,32: BARRIO SESAMO
19,00: TERRY Y JERRY «Muscle beach Tom», «Puss in boats»
19,10: CINE ESPAÑOL «Oscuros sueños de agosto»
21,00: TELEDIARIO Segunda edición.
21,30: REVISTA DE TOROS «Homenaje al toro»
22,35: GRANDES RELATOS «Joseph Balsamo» (Episodio núm. 2)

U. H. F.

19,30: CARTA DE AJUSTE
19,45: APERTURA Y PRESENTACION
19,47: REDACCION DE NOCHE
20,35: POLIDEPORTIVO

21,00: MUSICAL POP «Estrellas del pop»
22,00: TRIBUNA INTERNACIONAL
22,50: IMAGENES «Pablo Picasso» (IV parte)
BUENAS NOCHES Despedida y cierre.

AGENDAS, DIETARIOS,
MATERIAL ESCOLAR
I. G. DIARIO-DIA

EL DIARIO PALENTINO - EL DIA DE PALENCIA

JUEVES, 12 DE FEBRERO

PRIMERA CADENA

13,45: CARTA DE AJUSTE
13,56: APERTURA Y PRESENTACION
13,57: AVANCE TELEDIARIO
14,00: PROGRAMA REGIONAL SIMULTANEO
14,30: GENTE HOY
15,00: TELEDIARIO Primera edición.
22,35: GRANDES RELATOS «Joseph Balsamo» (Episodio núm. 3)
ULTIMAS NOTICIAS
BUENAS NOCHES Despedida y cierre.

U. H. F.

19,30: CARTA DE AJUSTE
19,45: APERTURA Y PRESENTACION
19,47: REDACCION DE NOCHE
20,35: POLIDEPORTIVO

21,00: ENCUENTRO CON LAS LETRAS «Especial núm. 200»
22,00: TRIBUNA DE LA ECONOMIA
22,50: HORIZONTES «Aviación comercial. Tripulaciones a punto»
BUENAS NOCHES Despedida y cierre

21,30: EN DIRECTO EL «OESTE» ESPAÑOL «Nuevo Méjico»

22,00: PAISAJE CON FIGURAS «Abetroes»
22,35: GRANDES RELATOS «Joseph Balsamo» (Episodio núm. 3)
ULTIMAS NOTICIAS
BUENAS NOCHES Despedida y cierre.

U. H. F.

18,30: APERTURA Y PRESENTACION
18,32: BARRIO SESAMOT
19,00: BALONCESTO Real Madrid-Macabi
20,00: DOCTOR EN CASA «Médicos en la tele»
20,23: EL CANTO DE UN DURO «Minas»
21,00: TELEDIARIO Segunda edición

EL DIARIO PALENTINO - EL DIA DE PALENCIA

Comercial
CAMARA S.A.
* MADERAS
* PUERTAS ESTILO
* MOLDURAS
* CEMENTO
* YESO
* CAL
* ESCAYOLA
* VIGUETAS
* URALITA
* FORMICA
* TABLEROS FIBRA
* AGLOMERADOS
* AISLANTE
* SAS
* TEJAS
Ctra. Villalobón (Poligonillo)
Teléfono 72 34 62
PALENCIA.

DOMINGO, 15 DE FEBRERO

PRIMERA CADENA

9,45: CARTA DE AJUSTE
10,00: APERTURA Y PRESENTACION
10,05: HABLAMOS
10,30: EL DIA DEL SEÑOR
11,25: GENTE JOVEN
12,35: SOBRE EL TERRENO
14,00: SIETE DIAS
15,00: NOTICIAS DEL DOMINGO Primera edición
15,15: EL PEQUEÑO CID «Las campanas de Pancorbo»
15,40: LA CASA DE LA PRADERA «Laura Ingalls Wilder» (II)
16,35: TOM SAWYER «Becky se enfada»
17,05: MUSICAL «John Denver»
17,40: CENTENNIAL «La matanza»
19,20: AVANCE DEPORTIVO
19,30: 625 LINEAS
20,30: LOS ANGELES DE CHARLIE «El ángel vengador»
21,30: NOTICIAS DEL DOMINGO Segunda edición
22,00: EL EXTRAÑO SEÑOR «Karate-Caramel»
23,00: INFORMACION DEPORTIVA
BUENAS NOCHES
DESPEDIDA Y CIERRE

U. H. F.

15,15: CARTA DE AJUSTE
15,30: APERTURA Y PRESENTACION
15,32: EL INCREIBLE HULK «No le des una oportunidad a un camionero»
16,25: VICKIE EL VIKINGO «El hombre de los cuentos»
16,50: LAS VEGAS «Juego de mujeres»
17,45: FESTIVAL TV «El pequeño Arquímedes»
19,30: LA MUSICA
21,10: MAS ALLA
21,40: LARGOMETRAJE «El pozo»
BUENAS NOCHES Despedida y cierre.

EL DIARIO PALENTINO - EL DIA DE PALENCIA

PROGRAMAS DE TVE
SEMANA DEL 9 AL 15 DE FEBRERO

NOVEDADES EDITORIALES
Manuel Fraga Iribarne. MEMORIAS ..... 950 Ptas.
Carlos Rojas. EL INGENIOSO HIDALGO Y POETA FEDERICO GARCIA LORCA, ASCIENDE A LOS INFIERNOS. Premio Eugenio NADAL 1979 ..... 475 »
Fallaci. UN HOMBRE ..... 575 »
Luca de Tena. LA FABRICA DE SUEÑOS ..... 450 »
Angel Palomino. LAS OTRAS VIOLACIONES ..... 500 »
Solicítelos en Librería:
I. G. DIARIO - DIA. Mayor, 99. Tfno. 74 04 17

M.C.D.2022

Un industrial vasco secuestrado por ETA, interrogado durante dos horas y puesto en libertad

Bilbao, 7 (Efe). — El industrial vasco Javier Egaña, propietario de la empresa "Orbea-Achaga", de Zaldivar (Vizcaya) ha sido secuestrado ayer tarde, según ha podido confirmar "Efe" en fuentes seguras.

ETA Militar, en llamada telefónica a varios medios de información vizcainos, ha asumido la responsabilidad del secuestro.

Javier Egaña está casado y tiene tres hijos.

FUE LIBERADO TRAS UN INTEROGATORIO QUE DURO DOS HORAS

Bilbao, 6 (Efe). — El empresario Javier Egaña, propietario de la empresa "Egaña, S. A.", ha sido interrogado por espacio de dos horas por jóvenes que dijeron pertenecer a ETA y que le advirtieron que los empresarios de Zaldivar deben respetar los acuerdos del convenio provincial del metal.

Tras el interrogatorio el señor Egaña fue puesto en libertad en la cuesta de Areitio entre las localidades vizcainas de Ermua y Zaldivar, sin que sufriera ningún daño. Los secuestradores le dijeron que no avisase a la policía antes de las diez de la noche.

Hasta ayer Javier Egaña no había recibido ninguna amenaza, según señaló a "Efe", ni tampoco había tenido problemas laborales de importancia en su empresa.

El secuestro se produjo a las siete de la tarde cuando el señor Egaña se encontraba en el despacho de su empresa "Egaña, S. A.", en la localidad vizcaína de Bériz, a unos 40 kilómetros de Bilbao.

"Creo que entraron —dijo a "Efe"— tres o cuatro individuos encapuchados y tras intimidar a los empleados fueron directamente a la oficina donde me encontraba. Inmediatamente me pusieron una capucha y me dijeron que les acompañase".

Los secuestradores y el señor Egaña montaron en un coche hasta un lugar desconocido que pudo ser un caserío o una cuadra.

"En todo momento estuve tapado con una capucha —añadió a "Efe"— y me interrogaron por espacio de dos horas. En síntesis puedo decir que se refirieron a temas laborales en su interrogatorio. Por ejemplo me dijeron que advirtiese a los empresarios de Zaldivar que respetemos los acuerdos del convenio del Metal de Vizcaya y que no tengamos en cuenta para nada el Estatuto de los Trabajadores.

Después del interrogatorio el señor Egaña fue llevado hasta la cuesta de Areitio entre las localidades de Ermua y Zaldivar.

Los secuestradores le advirtieron que caminase tranquilamente por la carretera y que no hiciese "auto-estop". Asimismo le dijeron que no llamase a la policía antes de las diez de la noche.

Javier Egaña llegó a su domicilio a las diez de la noche cuando sus familiares habían recibido, momentos antes, una llamada telefónica en la que se decía que el señor Egaña estaba secuestrado por ETA, ya que los empleados de la fábrica habían dado ya parte a la policía del secuestro del señor Egaña.

UN TIRO EN LA NUCA
ETA MILITAR ASESINO AL INGENIERO DE LEMONIZ JOSE MARIA RYAN
SU CADAVER APARECIO EN UN CAMINO VECINAL A VEINTE KILOMETROS DE BILBAO

Bilbao, 7 (Efe). — El cadáver del ingeniero de Iberduero, José María Ryan, fue encontrado anoche, a las once cuarenta y tres horas, con un tiro en la nuca en las proximidades de Bilbao.

ETA Militar, que secuestró al ingeniero el pasado día 29, había anunciado horas antes que al haberse cumplido el plazo de una semana para iniciar la demolición de la central nuclear de Lemóniz "había condenado a muerte al señor Ryan".

Con el hallazgo del cadáver del ingeniero se culmina una semana de tensión en la que prácticamente la totalidad de las fuerzas políticas vascas, centrales sindicales y jerarquía eclesiástica habían pedido la libertad incondicional del ingeniero secuestrado.

Cerca de 20.000 personas desfilaban el jueves por la noche por el centro de Bilbao para protestar por el secuestro del ingeniero y solicitar su libertad incondicional.

El Partido Nacionalista Vasco, cuyo máximo órgano, el Euskadi Buru Batzar, condenó tajantemente el secuestro, volvió hoy a replicar a ETA-Militar que en un comunicado publicado el viernes intentaba rebatir el primer comunicado del PNV.

José María Ryan, de 39 años de edad, casado y con cinco hijos, era ingeniero jefe de explotación de la central nuclear de Lemóniz, que pertenece a la compañía Iberduero, y cuyas instalaciones han sufrido repetidos atentados de ETA Militar.

José María Ryan, ingeniero industrial, con estudios en energía nuclear en Estados Unidos, fue secuestrado a punta de pistola el día 29 por la tarde cuando se dirigía en automóvil a su domicilio tras concluir su jornada laboral.

ETA Militar asumió veinticuatro horas después el secuestro y exigía a cambio de la libertad del ingeniero y en el plazo de una semana la demolición de la central nuclear.

ETA Militar, al cumplirse el plazo de una semana, en un comunicado enviado a distintos medios informativos de Bilbao anunciaba que "había juzgado" al ingeniero y lo había encontrado culpable, "reo de ser asesinado en cualquier momento".

Horas más tarde, una llamada telefónica a "Radio Popular" de Bilbao anunciaba que el cuerpo sin vida del señor Ryan se encontraba en un camino vecinal, a unos trescientos metros de la carretera comarcal entre Zaratamo y Arcocha, a unos veinte kilómetros de Bilbao.

Alertada la Guardia Civil, unos doscientos hombres, acompañados de especialistas en desactivación de explosivos y fuerzas de la Policía Nacional, procedieron a rastrear la zona y hallaron el cadáver en el lugar señalado.

El señor Ryan, que llevaba un jersey de color rojo, anorak azul, camisa azul a rayas blancas, pantalón marrón y barba de hacía unos días, tenía en el bolsillo superior de la camisa las gafas y en el anorak, la documentación personal y el dinero que llevaba cuando fue secuestrado. Tenía también los ojos vendados y la boca taponada con algodón. Pese a no estar maniatado, en las muñecas llevaba adheridas tiras de esparadrapo que, según la Guardia Civil, fueron puestas para que no dejaran marcar las ligaduras, lo que hace suponer que estuvo maniatado durante al gún momento de su secuestro.

El médico forense pudo apreciar una herida de bala con orificio de entrada en la nuca y salida por el maxilar interior izquierdo. Llevaba de dos a cuatro horas muerto cuando fue encontrado.

Por deseo expreso de la familia, fue trasladado en una amoulancia de la Cruz Roja al hospital civil de Basurto-Bilbao.

En el primer rastreo, la policía no encontró ningún casquillo de bala, lo que, unido a la falta de restos de sangre en el suelo, parece indicar que el señor Ryan fue transportado muerto hasta dicho lugar.

En el sitio donde fue hallado se presentaron amigos y compañeros de trabajo del ingeniero de la central nuclear de Lemóniz para proceder a su identificación.

EL FUNERAL POR RYAN SE CELEBRARA MAÑANA, EN BILBAO

Bilbao, 7 (Efe). — El funeral de cuerpo presente por José María Ryan, ingeniero de la central nuclear de Lemóniz que fue muerto ayer por ETA Militar, se celebrará mañana, domingo, en la iglesia parroquial de San Vicente Mártir de Abando, de Bilbao, han confirmado este mediodía a "Efe" fuentes de Iberduero.

Tras el oficio religioso, que se iniciará a las once y cuarto de la mañana, los restos mortales del señor Ryan serán trasladados a Vitoria, donde recibirán sepultura en el panteón familiar.

INDIGNACION POR EL ASESINATO DE JOSE MARIA RYAN
"UN SIGNO DE BESTIALIDAD DE UN GRUPO DE CRIMINALES"
BANDRES HA DICHO: "ESTE ES EL FIN DE ETA MILITAR"

EDITORIALES DE LA PRENSA DE BILBAO SOBRE LA MUERTE DE RYAN

Bilbao, 7 (Efe). — "De nuevo se ha puesto de manifesto que ETA es una máquina de matar y destruir", dice hoy "La Gaceta del Norte" en un editorial sobre la muerte de José María Ryan, a manos de la citada organización armada.

Se señala también en el editorial que lo sucedido es "una tragedia que supone un paso más hacia la ruina de nuestro pueblo".

Más adelante, el comentarista manifesta que "hay que reclamar que se utilicen todos los medios legales para seguir combatiendo a ETA de manera eficaz (...) .Crímenes como el cometido ayer resultan insoportables para cualquier sociedad sana, e incluso para su sistema político".

Otro matutino bilbaino "El Correo Español-El Pueblo Vasco", dice en su editorial que "la banda irracional, profesional del crimen y que sólo puede seguir viviendo en el crimen y gracias al crimen, acabó ayer alevosamente con la vida de un joven trabajador vasco, padre de 5 hijos. El ingeniero José María Ryan es la enésima víctima de estos desalmados ,a favor de los cuales, desgraciada y desdichadamente, todavía —hasta hace pocas horas al menos— se alzaban voces favorables consagrándoles como héroes y adjudicándoles con inconsciencia harto irresponsable, el calificativo de "defensores del pueblo vasco".

Por su parte, "Deia" inserta su editorial en primera página, y señala entre otras cosas, que ETA Militar y su entorno político querrán justificar este asesinato. Pero serán muy pocos, afortunadamente cada vez menos, los que comprendan sus argumentos (...). Queremos que, de una vez por todas, ETA Militar sepa que la inmensa mayoría del pueblo vasco les da la espalda. Para algunos este asesinato les habrá terminado de abrir los ojos".

"PERDER EL MIEDO AL MIEDO", EDITORIAL DE "EL DIARIO VASCO"

San Sebastián, 7 (Efe). — "Perder el miedo al miedo" es el título del editorial que hoy publica el periódico "El Diario Vasco" tras la muerte en atentado de José María Ryan, ingeniero de la central nuclear de Lemóniz.

"José María Ryan ha sido asesinado por ETA Militar —dice el editorial— y José María Ryan era un trabajador vasco. La defensa de su vida hizo que miles de personas se echaran a la calle bajo una lluvia torrencial y unidos por el objetivo de su libertad".

"Y este asesinato mostruoso —prosigue— ha sido realizado en nombre de la defensa del pueblo vasco. Cuando se ha contrapuesto el delirio a la razón, el crimen al diálogo, y sólo el chantaje y el temor se alzan como única voz de una organización que dice defender a un pueblo y que, al mismo tiempo con el apoyo de una minoría, tortura a ese mismo pueblo con su rastro de miedo y sangre, la sociedad vasca necesita pararse a reflexionar después de indignarse".

"Y la reflexión —termina "El Diario Vasco"— debe conducir a que se pierda el miedo al miedo, a que el grito de paz resuene sin ambigüedades y a que la mayoría del pueblo vasco recupere su dignidad de tal".

"ES UN SIGNO DE BESTIALIDAD DE UN GRUPO DE CRIMINALES", (Peces Barba, PSOE)

Valladolid, 7 (Efe). — "Es un signo de bestialidad, irracionalidad y perversidad de un grupo de criminales acorralados que no tienen ningún respeto a la vida humana", manifestó el secretario del grupo parlamentario socialista, Gregorio Peces Barba, al enterarse por "Efe" del asesinato del señor Ryan.

"Los sectores sociales que les apoyan, cada vez menores pero que aún tienen alguna incidencia —añadió—, desde el punto de vista moral, son tan responsables como los propios criminales. Englobo aquí a quienes se manifestaron ayer en Bilbao en contra de la libertad del señor Ryan".

"Es de lamentar —dijo— que en alguno de esos sectores haya falta de dignidad moral para protestar enérgicamente cuando se producen hechos como este".

Finalmente, Gregorio Peces Barba manifestó, en nombre de la ejecutiva socialista, el sentimiento del PSOE a los familiares de José María Ryan.

VIANA: ASESINOS QUE MATAN POR MATAR

Palma de Mallorca, 7 (Efe). — Jesús María Viana presidente de la UCD vasca, al conocer en Palma de Mallorca donde asiste al II Congreso de UCD, el asesinato del ingeniero José María Ryan, declaró "son asesinos que matan a espaldas de todo el pueblo. Hay que eliminarlos porque una sociedad no puede permitir que unos asesinos maten por matar".

"Son los enemigos número 1 del pueblo —añadió— y el pueblo vasco sabe que es la ruina si apoyan la opción de estos asesinos".

JOSE MARIA BENEGAS: "ESTAMOS ANTE UN MOVIMIENTO FASCISTA DE NUEVO CUÑO»

Bilbao, 7 (Efe). — Tras conocerse el asesinato del ingeniero de Lemóniz José María Ryan, el secretario del Partido Socialista de Euskadi, José María Benegas, hacía a "Efe" las siguientes declaraciones:

"Acabo de recibir la noticia del asesinato de José María Ryan y en estos momentos de consternación y profundo dolor quiero manifestar cada vez con más convicción que ETA es una organización de fanáticos fascistas, de desalmados que no tienen ningún escrúpulo a la hora de asesinar, y estoy convencido de que estamos ante un movimiento fascista de nuevo cuño y es preciso que el pueblo vasco y las autoridades autonómicas adopten con urgencia las iniciativas necesarias para acabar con este drama.

Quiero pedir a todos los militantes del Partido Socialista de Euskadi y a todos los trabajadores que están en contra de la violencia, que se movilicen contra la violencia para dar una adecuada respuesta ante este repugnante asesinato, con el firme convencimiento de que es el único camino para defender el derecho a la vida en Euskadi. También les pido que se movilicen como testimonio de solidaridad con la viuda e hijos de José María Ryan".

BANDRES: "ESTE ES EL FIN DE ETA MILITAR"

Bilbao, 7 (Efe). — "Este es el fin de ETA Militar. La muerte de Ryan no tiene justificación alguna", declaró a Efe Juan María Bandrés, diputado abertzale de la coalición Euskadiko Ezkerra.

«No sé cómo podrán soportar sus autores —añadió Bandrés—

(Continúa en la pág. siguiente)

—Ya en 1974, decía León Eisemberg: La idea de la hermandad se ha vuelto una condición para la supervivencia.

ADOLFO SUAREZ ABRIRA UN DESPACHO COMO ABOGADO

Palma de Mallorca, 7 (Efe). — El presidente dimisionario del Gobierno y de UCD, Adolfo Suárez, abrirá en breve en Madrid un despacho de abogado, según confirmado a «Efe» el cuñado del presidente y secretario particular, Aurelio Delgado.

El señor Delgado no confirmó el despacho lo abrirá conjuntamente con el jefe de Gabinete, Roberto Aza, y señaló que Suárez es una persona que tiene que salir de su trabajo.

Al parecer, y según otras fuentes, Adolfo Suárez habría encargado buscar algún piso en zonas de Madrid.

También tiene previsto en los próximos meses realizar algún viaje a países hispanoamericanos.

M.C.D.2022

INDIGNACION POR EL ASESINATO DE JOSE MARIA RYAN

(Viene de la pág. anterior)

la mirada de esos niños —los hijos de Ryan— que desde televisión nos han implorado a todos la vida de su padre".

"Estoy, como todo el mundo sabe —prosiguió el diputado de EE— contra Lemóniz, pero precisamente por eso no puedo comprender la osadía de quienes despreciando la súplica de muchos —sin excluir a los trabajadores— han llevado a este extremo su acción".

LERTXUNDI: HAY QUE ACTUAR SIN CONTEMPLACIONES

Por su parte, el secretario general del Partido Comunista de Euskadi, Roberto Lertxundi, manifestó que "era algo que siempre he temido, ETA es una organización terrorista sin piedad que cumple esencialmente lo que supone el terrorismo en toda su dimensión".

"Si alguien tenía alguna duda —añadió— el asesinato de Ryan evidencia claramente que hay que actuar sin contemplaciones contra ETA. Esta organización terrorista no tiene nada que ver con los intereses del pueblo vasco; más aún, actua contra su libertad".

Por último, Roberto Lertxundi indicó a Efe que no le ha sorprendido este nuevo acto terrorista de ETA: "La estrategia de ETA, que lo sepan bien quienes aún tienen alguna duda, supone cumplir fielmente con lo más profundo del terrorismo, y este asesinato está inscrito dentro de esa absurda estrategia".

MARCELINO OREJA: INDIGNACION

Vitoria, 7 (Efe). — El gobernados general del País Vasco, Marcelino Oreja, ha tenido conocimiento inmediato del desenlace del secuestro por medio del delegado del Gobierno en funciones, Fernando Jiménez, que telefoneó a Palma de Mallorca, donde el señor Oreja se encontraba cenando con Adolfo Suárez.

Marcelino Oreja ha enviado un telegrama a la viuda del señor Ryan, que textualmente dice: "Con indignación por el cruel asesinato de su esposo, quiero hacerle llegar, con mi sentimiento más profundo, el testimonio de mi solidaridad e inmenso dolor en la tragedia que les aflige".

El gobernador general en funciones del País Vasco, señor Jiménez, mantuvo informado del suceso a Marcelino Oreja y al lehendakari Garaicoechea, que se encuentra fuera de Vitoria.

RETOLAZA: HOY ES UN GRAN DIA DE LUTO"

Vitoria, 7. (Efe). — "No hay palabras que puedan calificar este hecho, hoy es un gran día de luto para todo el país", ha dicho a Efe el consejero del Interior del Gobierno Vasco, Luis María Retolaza, sobre la muerte del ingeniero José María Ryán

Retolaza señaló que sabemos los objetivos revolucionarios de los que así actúan, pero no sé si actos como éste les van a beneficiar en estos objetivos. Lo único que se consigue así es destrozar una familia y hacer llorar a todo un pueblo".

El consejero de Interior del Ejecutivo Vasco añadió a Efe que estoy cansado de palabras, de comunicaciones orales. Cualquier declaración en estos momentos sobra porque las palabras se las lleva el viento. Entramos en una nueva etapa muy difícil y muy triste, en la que yo creo que no va a haber en nuestro pueblo ni vencedores ni vencidos. Serán personas ajenas al país —concluyó—, las que van a sacar algún provecho de todo esto".

ENRIQUE MUGICA DENUNCIA A LOS COMPLICES DE ETA TRAS LA MUERTE DEL INGENIERO RYAN

Madrid, 7. (Efe). — «ETA, al asesinar al ingeniero Ryán, ha corresponsabilizado a los partidos y Sindicatos en esa muerte, en la forma enloquecedora que le es habitual», afirma el diputado socialista por Guipúzcoa, Enrique Múgica en un comunicado de repulsa por el asesinato del señor Ryán.

«Ello nos lleva a señalar que son cómplices de ETA los grupos políticos y medios de expresión que defienden sus tesis, les protegen, apoya sus acciones o las disculpan», añade Múgica.

Tras indicar que «entre las mociones presentadas en las Corporaciones Locales y los actos violentos no existe una muralla china», dice Enrique Múgica: «Entre ellos parece haber gente que se dice cristiana; que den gracias a Dios porque no existe en España un Gobierno socialista».

"TODOS LOS QUE APOYAN A ETA"

Pamplona, 7. (Efe). — Los presidentes de la Diputación Foral y del Parlamento Foral de Navarra, Juan Manuel Arza y Víctor Manuel Arbeola, respectivamente, han empleado calificativos muy duros al expresar su reacción ante la acción de ETA Militar dando muerte al ingeniero jefe de la central nuclear de Lemóniz.

Juan Manuel Arza, presidente de la Diputación Foral: "Abruma y abochorna casi pertenecer al género humano, pensando que en el mismo haya individuos capaces de cometer tal canallada. En estos momentos cualquier palabra sobra ante un hecho de este calibre".

Víctor Manuel Arbeola, presidente del Parlamento Foral: "No nos engañemos. A José María Ryan lo han matado también todos los que desde ciertas publicaciones, desde ciertas agrupaciones, asociaciones, comunidades.. están de acuerdo con los asesinos, a quienes llaman liberadores del pueblo, están justificándolos día a día.

Ahora ha sido Lemóniz, luego será otra cosa. Ahora Ryan, luego cualquiera de nosotros. Ya no quedan palabras para condenar este nuevo crimen, que es el peor por ser el último. Lo triste es que sólo a fuerza de sangre va despertando nuestro pueblo".

—La acumulación de reservas para ti mismo o para tus hijos, es el comienzo de la injusticia. (Episcopado Hispano-Americano Taizé).

"PEDIR POR LA LLUVIA CON LA CONFIANZA DE LOS HIJOS DE DIOS"

Carta del arzobispo de VALLADOLID

Valladolid, 7 (Efe). — Monseñor Delicado escribe su "Carta del Arzobispo" semanal sobre el tema de la sequía, que está afectando a la mayor parte de España.

La piedad sencilla, dice, siempre se ha confiado a Dios en la oración de petición, incluso de cosas temporales: para que llueva, o para que pase la tempestad. Pero ahora hay pudor para este género de piedad. La ciencia, las previsiones meteorológicas, las técnicas aplicadas, los espíritus fuertes, irónicos...

Muchos ya no esperan que Dios intervenga a su favor en el curso de la naturaleza —continua Monseñor Delicado— sin embargo, su acción sustentante, no sustitutoria de ninguna finalidad que tienen las cosas, ni mucho menos de la libertad del hombre. Es el amor creador, el absolutamente incomprensible, que invita a una entrega confiada, al abandono de la fe, que se expresa en la oración, no sólo de alabanza, sino también de petición.

para su remolacha pida
FERTIBERIA
el abono
del saco rojo
es un producto ERT

ESTRICTAMENTE CONFIDENCIAL

Partidos con votos, pero sin bas

Madrid (OTR PRESS)

La celebración del II congreso nacional de UCD presta singular interés al tema de la militancia y afiliación con que cuentan los partidos políticos del arco parlamentario. En las últimas semanas, OFF THE RECORD ha realizado una investigación minuciosa al respecto, hasta el punto de que los datos que se ofrecen seguidamente tienen un alto margen de fiabilidad. Sin embargo, no son suficientemente precisos, ya que es preciso luchar con enormes dificultades territoriales. Es fácil, por ejemplo, contrastar las cifras que los partidos dan sobre sus distritos de la capital; pero en ciudades pequeñas y particularmente en los pueblos hay que recurrir a muestreos estimativos, para obtener porcentajes, ciertamente muy aproximados respecto a las cifras teóricas.

En breve plazo, OFF THE RECORD ofrecerá todos los datos de esta paciente investigación, con las cifras de afiliados por provincias y precisiones respecto a las capitales y pueblos más importantes.

FICHAS FANTASMAGO

Puede anticiparse que l tos son descorazonadores to a cualquier pretensión de tidos de masas». Hay mu calidades, e incluso barr ciudades importantes, don tidos casi desconocidos, en lamentarios, cuentan con tancia mucho más nutri los grandes partidos del a lamentario. Luego, está el de que los partidos «no baja» a sus afiliados, h punto de conservar presen te en activo las fichas ta quienes hace tiempo de pagar cuotas, sino incl quienes se han trasvasado formaciones políticas.

Hay casos, realmente c de nombres que aparecen los afiliados de tres o cuat tidos. En dos partidos, lo son extraordinariamente rosos. La gran mayoría ficras de afiliados están ma Y las cotizaciones casi de valor económico presupuestos de los part

Puede también anotarse nomeno —en este caso, camente normal— de que lación entre militantes dos es mucho mayor en lo dos extremistas que en lo rados y que la relación en tores y afiliados se red a la unidad en los extr espectro político, siendo en los partidos más hacia tro, como UCD y PSOE.

EL PARTIDO-ESTA

Una excepción de las reglas hoy imperante partidos políticos espa constituye el PNV: es m do de militancia predom mente moderada, altisim va y creciente. Es el cas tico de un partido, popu masas. La estructura de se está casi identificando naciente de la administra tonómica de Euskadi. N datos iniciales, pendientes visión, dan al PNV nad que en torno a 18.000 lo cual resulta asombro do se compara con la m de los partidos de amb tal y se tiene en cuen ducidísimo campo terri relación entre militante liados es asimismo alt el PNV.

BAILE DE NUME

Los grandes partidos del arco parlamentario ofrecer a la Prensa un de afiliación muy ale cualquier contacto con dad:

PCE	220.000
UCD	140.000
PSOE	120.000
AP	60.000
FN	35.000

Redondeamos en mi que cualquier aproxima rior carece de sentido baile de cifras imagina

Respecto a los citad dos de ámbito estatal, globales obtenidas por gación de OFF THE son notablemente más

PCE	160.000
PSOE	60.000
UCD	35.000
FN	26.000
AP	22.000

En el bien entendido las cifras anteriores se a datos de afiliación y litancia, obviamente estas últimas.

RENTABILIDAD POLI LA AFILIACION

Si se tiene en cuenta meros de escaños con uno de estos partidos el actual Congreso de tados, aparece esta rel

— UCD tiene un dipu cada 210 militante
— PSOE, un diputado da 490 militantes.
— AP, un diputado 2.400 militantes.
— PCE, un diputado 6.900 militantes.
— FN, un diputado p militantes.

CARTELES COMPLETOS PARA CASTELLON

SE ENTRENA RAFAEL DE PAULA

Madrid, 7. (Efe). — El matador de toros jerezano Rafael de Paula se dedica a un entrenamiento intensivo, con vistas a la próxima temporada.

Ya se halla en las ganaderías de las marismas gaditanas, y es muy posible que inicie su campaña en alguna plaza malagueña, antes de sus actuaciones en las ferias de Sevilla y Jerez de la Frontera.

Rafael de Paula permaneció inactivo el año pasado, después de torear una corrida en las Fallas de Valencia, tras someterse a una delicada operación en ambas rodillas.

LA FERIA DE LA MAGDALENA

Madrid, 7. (Efe). — El matador de toros abulense salmantino Julio Robles actuará, en lugar de Angel Teruel, en la primera corrida de la feria de La Magdalena, en Castellón de la Plana.

Robles actuará el domingo 22 de marzo, con Joaquín Bernadó y Francisco Ruiz Miguel, en la lidia de seis toros de Eduardo Miura. El rejoneador Joao Moura completará el cartel.

El resto de las combinaciones no difieren de las facilitadas por "Efe" el mes pasado y sólo se han dado ciertos retoques a las ganaderías, ya que las reses de la novillada de feria serán de Manuel García Aleas y las de la última corrida de toros de "El Jaral de la Mira".

Estos festejos quedan así:

Lunes, 23: Novillos de Aleas. Víctor Méndez "Yiyo", Arturo Blau Espadas y "Cerrajillas".

Sábado 28: Toros de los herederos de Baltasar Ibán Valdés. Francisco Rivera (Paquirri), Pedro Moya "Niño de la Capea" y Luis Francisco Esplá.

Domingo 29: Toros de "El Jaral de la Mira". Emilio Muñoz, Tomás Campuzano y Juan Antonio Ruiz "Espartaco". Completará el cartel el rejoneador Alvaro Domecq.

NOVILLADAS EN LAS FALLAS

Madrid, 7. (Efe). — Los carteles para las dos novilladas de feria de las Fallas de San José, de Valencia, serán los siguientes:

Primer festejo: Novillos de Pablo Romero. Vicente Ruiz "El Soro", Manolo González y José Cubero "Yiyo" o Arturo Blau Espadas.

Segundo festejo: André Blanco, Pepe Luis Vázquez y "Yiyo" o Arturo Blau Espadas.

Las fechas de estas novilladas serán los días 16 y 22 de marzo, no habiéndose determinado cual de las dos programaciones irá en primer lugar.

Por otra parte, la corrida de rejones del 8 de marzo, inauguración de la temporada, estará integrada por Fermín Bohórquez, Alvaro Domecq, Manuel Vidrié y el portugués Manuel Jorge de Oliveira.

DIVISAS PARA LA FERIA DE ABRIL

Madrid, 7. (Efe). — Eduardo Miura, hijos de Pablo Romero, Marqués de Domecq, "Torrestrella" (Alvaro Domecq), hijos de Juan Pedro Domecq, herederos de Salvador Guardiola, herederos de Carlos Núñez, Manolo González y Salayero y Bandrés, antes Maribel Ybarra, serán las divisas que comparecerán en la feria de abril sevillana de 1981 ha sabido "Efe".

La novedad estriba en la reaparición del hierro de Pablo Romero, que no acude al coso hispalense desde el 24 de abril de 1966, fecha en que se lidiaron toros de esta divisa por las cuadrillas de Antonio Borrero "Chamaco", Andrés Hernando y Andrés Torres "El Monaguillo", que realizó ese día su presentación como matador de toros en Sevilla.

ENSAYOS CIENTIFICOS SOBRE PROBLEMA DE CAIDA DE LAS RESES

Córdoba, 7. (Efe) — En la plaza de toros de esta ciudad se han llevado a cabo unos ensayos científicos sobre el problema de la caída de las reses de lidia, organizados por la sección de investigación de la Facultad de Veterinaria de Córdoba.

En estos ensayos han tomado parte los doctores Jordano Barea, Gómez Cardenas y Santisteban García, con sus respectivos equipos y se han llevado a cabo con una novilla brava de dos años.

Con esta res, los investigadores experimentaron los efectos de las ligaduras de las arterias cerebral y occipital sobre el riego sanguíneo de la médula espinal y su repercusión en los movimientos de las extremidades.

Terminados los ensayos, la res fue trasladada a la Facultad de Veterinaria para someterla a una intervención quirúrgica, que forma asimismo parte de las investigaciones.

M.C.D.2022

MADRE DE LA REINA DOÑA SOFIA

HA MUERTO LA REINA FEDERICA DE GRECIA

PASABA UNA TEMPORADA EN LA ZARZUELA CON SUS HIJOS Y NIETOS

Madrid, 7 (Efe). — A las veintitrés treinta horas de ayer viernes, día 6, Su Majestad la Reina Federica de Grecia, falleció a consecuencia de un infarto de miocardio en el curso postoperatorio de una intervención en párpado a la que había sido sometida esa misma tarde.

La Reina Federica se encontraba pasando una temporada con sus hijos y nietos en el Palacio de La Zarzuela.

DATOS BIOGRAFICOS DE LA REINA FEDERICA

Madrid, 7 (Efe). — Su Majestad la Reina doña Federica de Grecia, que falleció ayer, nació en Bleunenburgo el 11 de abril de 1917. Hija de Ernesto Augusto, duque de Brunswich y de Luxemburgo y de la princesa Victoria Luisa de Prusia, ostentaba los títulos de princesa de Hannover, de Gran Bretaña y de Irlanda y duquesa de Brunswick y Luxemburgo.

Reina de Grecia por su matrimonio con el Rey Pablo I, el 9 de enero de 1938, tuvo tres hijos sofía, Constantino e Irene.

Con ocasión de la ocupación del pueblo griego por las fuerzas del Eje, la familia real tuvo que huir del país, en 1940.

Al ser liberada Grecia, la familia real fue obligada a permanecer en su exilio de Africa del Sur. La vuelta se produjo tras un referéndum por el que pudo regresar el entonces rey Jorge II, que más tarde fue sustituido por su hermano Pablo.

Durante la guerra civil griega, la reina Federica fue condecorada en la batalla de Konitsa con la "Cruz de Jorge al valor", por su heroica dedicación como enfermera. En los años sucesivos tuvo a su cargo la dirección de las obras benéficas y de ayuda a los necesitados.

El 6 de marzo de 1964, al suceder el Rey Pablo, se retiró la reina a una residencia de las montañas. Le sucedió el Rey Constantino y doña Sofía renunció a sus derechos a la Corona llega al contraer matrimonio con don Juan Carlos de Borbón.

El Golpe de los Coroneles, en 1967, le obligó a refugiarse en Roma, donde fijó su residencia, en compañía de su esposa, la reina doña María, y de la reina madre, doña Federica.

La reina Federica visitó España en diversas ocasiones. En 1963, acompañada de su hija Irene, fue recibida y acompañada por la esposa del Jefe del Estado y el entonces Príncipe don Juan Carlos. Volvió en 1966 y fue recibida como presidente de honor del segundo Congreso de la Federación Internacional de Astronáutica, que se celebró en octubre de ese año. Visitó la estación espacial de Robledo de Chavela y el monasterio de El Escorial en 1971 y últimamente permaneció en La Coruña, donde realizaba estudios sobre la antigua civilización oriental.

LLEGA A MADRID EL REY CONSTANTINO DE GRECIA

Madrid, 6 (Efe). — Procedente de Londres ha llegado a Madrid, poco antes de las tres de la madrugada, el Rey Constantino de Grecia.

El Rey Constantino se trasladó inmediatamente al Palacio de La Zarzuela.

ADOLFO SUAREZ EN MADRID PARA TESTIMONIAR EL PESAME A LA REINA

Madrid, 7 (Efe). — Pasadas las nueve y media de la mañana ha llegado a Madrid el presidente dimisionario del Gobierno, Adolfo Suárez, procedente de Palma de Mallorca.

Adolfo Suárez se trasladó a continuación al Palacio de la Zarzuela a expresar su pésame a Su Majestad la Reina Sofía por el fallecimiento de su madre, Federica de Grecia.

RESPONSO EN LA ZARZUELA POR EL ALMA DE FEDERICA DE GRECIA

Madrid, 7 (Efe). — En el Palacio de La Zarzuela se ha celebrado esta mañana un responso por el alma de la Reina Federica, según el rito ortodoxo griego, informaron a "Efe" fuentes de la residencia real.

El acto ha tenido un carácter estrictamente familiar. Se encontraban presentes Sus Majestades los Reyes de España y sus hijos el Príncipe de Asturias y las Infantas Elena y Cristina; los Reyes de Grecia Constantino y Ana María, acompañados de sus hijos; duques de Badajoz y matrimonio Zurita; los Reyes Simeón y Margarita de Bulgaria con el mayor de sus hijos; la embajadora de Grecia, —en representación del embajador que se encuentra en Atenas—; y todo el personal de la Casa de Su Majestad.

La ceremonia religiosa fue oficiada por el padre Dimitrys Christiamparlis, rector de la iglesia ortodoxa de Madid.

Poco antes de celebrarse el acto, acudieron al Palacio de la Zarzuela el presidente dimisionario del Gobierno, Adolfo Suárez y su esposa Amparo Illana, quienes testimoniaron su pésame a la familia real.

FESTIVAL FOLKLORICO

Domingo, 8 de febrero. 12 de la mañana,
Cine Rey Don Sancho
Palencia presenta sus canciones, paloteos, mayos y Jotas
Organiza la campaña contra el Hambre-Manos Unidas
Localidades en taquilla

Las declaraciones a Hacienda, entre el 1 de marzo y el 10 de junio

INSTRUCCIONES MAS FACILES PARA LOS CONTRIBUYENTES

Madrid, 7 (Efe)—Los contribuyentes deberán presentar sus declaraciones correspondientes al ejercicio de 1980 entre el primero de marzo y el 10 de junio del presente año, ambos inclusive, según indica un Real Decreto del Ministerio de Hacienda, aprobado en el Consejo de Ministros de ayer.

Este plazo alcanza a todos los contribuyentes obligados a declarar el impuesto sobre la renta de las personas físicas, sin tener en cuenta —como ocurrió el año pasado— la letra inicial de su apellido Para aquellos contribuyentes cuya declaración arroje cantidades a devolver, se ha establecido un plazo diferente que se extiende desde el 10 hasta el 30 del mes de junio.

Según informa el departamento de prensa del Ministerio de Hacienda, la experiencia del primer año de vigencia del impuesto sobre el rendimiento de las personas físicas aconseja a este Ministerio a unificar el plazo de presentación, en beneficio de una mejor ordenación de los servicios de las devoluciones. La unificación de plazos permitirá disponer de datos estadísticos necesarios para agilizar la gestión del impuesto, con lo que se podrán devolver las cantidades que procedan con mayor prontitud.

IMPUESTOS E INSTRUCCIONES MAS FACILES

Novedad importante este año es la modificación de los cuadernillos de instrucciones en los que se incluyen dibujos y ejemplos practicos que hacen m.s fácil la comprensión de las instrucciones y la correcta interpretación de las mismas. De este modo, el cuadernillo de instrucciones resulta más atractivo y asequible para los contribuyentes.

Hacienda distribuirá ocho millones de impresos de declaración simplificada, cuatro millones y medio de la ordinaria y un millón y medio de impresos para la declaración del patrimonio. Los impresos se encontrarán a la venta a partir del uno de marzo en todas las Delegaciones y Administraciones de Hacienda, asi como en la totalidad de los estancos del país.

INFORMACION AL PUBLICO

A lo largo del plazo de declaración y, especialmente durante los meses de abril, mayo y junio, el Ministerio de Hacienda desarrollará una intensa campaña de información al público desde todos los medios de comunicación social —Prensa, Radio y Televisión— que será convenientemente apoyada por oficinas de información instaladas en todas las Delegaciones y Administraciones de Hacienda.

Además de estas oficinas, funcionarán, a partir de las fechas de la Semana Santa, 153 puntos fijos de información, distribuidos por todas las capitales de provincia y poblaciones más importantes. Otros tantos puntos volantes recorrerán aquellas poblaciones y comarcas a las que no alcancen los puntos fijos antes citados.

LOTERIA NACIONAL

Veinte millones de pesetas al número 34490

REINTEGROS EN 0 Y EN 4

Madrid, 7. — En el Sorteo de la Lotería Nacional celebrado hoy en Madrid, han resultado premiados los siguientes números y terminaciones:

PRIMER PREMIO

VEINTE MILLONES de pesetas al número 34490. Ha sido vendido en Navalmoral de la Mata, Betanzos, Huesca, Madrid, Tudela, Barcelona, Salamanca, Zamora, Manises, Alicante y Palma de Mallorca.

Aproximaciones de un millón de pesetas cada una a los números 34489 y 34491, anterior y posterior al primer premio.

Centenas de veinticinco mil pesetas cada una a los números comprendidos entre el 34401 y el 34500, excepto el 34490, primer premio.

SEGUNDO PREMIO

DIEZ MILLONES de pesetas al número 47486. Ha sido vendido en Aranjuez.

Aproximaciones de quinientas mil pesetas cada una para los números 47485 y 47487, anterior y posterior al segundo premio.

Aproximaciones de veinticinco mil pesetas a los números comprendidos entre el 47401 y el 47500, excepto el 47486, segundo premio.

TERCER PREMIO

CINCO MILLONES de pesetas al número 3598. Ha sido vendido en Avilés, Tarragona, Valladolid, Hospitalet de Llobregat, Medina - Sidonia, Medina, Lérida, Madrid y Estepona.

Aproximaciones de trescientas un mil doscientas cincuenta pesetas cada una a los números 3597 y 3599, anterior y posterior al tercer premio.

Centenas de veinticinco mil pesetas a los números comprendidos entre el 3501 y el 3600, excepto el 3598, tercer premio.

PREMIOS DE 25.000 PESETAS

Tienen premio de veinticinco mil pesetas los números terminados en

009 051 109 183 189 248 295 348 364 467
511 603 610 615 627 688 694

TERMINACION Y REINTEGROS

Premios de veinticinco mil pesetas a los números terminados en 90.

Reintegros de dos mil quinientas pesetas a los números terminados en 0 y en 4.

En ambos casos (terminación y reintegro), con la excepción del número al que ha correspondido el primer premio.

†

EL SEÑOR

DON FELIX ALVAREZ SENEQUE

(Auxiliar de Recaudación de Contribuciones)

FALLECIO EN PALENCIA EL DIA 6 DE FEBRERO DE 1981

A los 57 años de edad

Después de recibir los Santos Sacramentos y la B. A. de Su Santidad

— D. E. P. —

Su apenada esposa Carmen Diez Ruiz; hijos Fernando, María del Carmen y María José Alvarez Diez; hijos políticos Nieves Tarrero, José Angel Toribio y Jesús Manuel Hernández; nietos; hermano Fernando Alvarez Seneque; hermanos políticos, sobrinos, primos y demás familia,

Suplican una oración por el eterno descanso de su alma.

FUNERAL Y CONDUCCION: Ha tenido lugar hoy, día 7, a las cuatro de la tarde.
MISA DE FAMILIA: Día 7, a las siete de la tarde, en la iglesia parroquial de San Miguel.
CASA MORTUORIA: Residencia «Lorenzo Ramírez».
CASA DOLIENTE: Avda. de Castilla, 5, 4.º.

M.C.D.2022

EL CONGRESO DE UCD AVANZA CON LENTITUD

Pesimismo de los "críticos": habrá elección mayoritaria en listas abiertas

SE INTERRUMPIO EL PLENO POR UNA ENMIENDA CONTRA EL DIVORCIO EN UN AMBIENTE DE GRAN TENSION

Palma de Mallorca, 7. (Efe). — El II Congreso Nacional de UCD lleva un considerable retraso a tenor del programa oficial debido fundamentalmente a los largos debates producidos ayer en el informe presentado por el secretario general.

El trabajo en comisiones se prolongó hasta altas horas de la madrugada.

SISTEMA DE ELESSION DEL COMITE EJECUTIVO

Madrid, 7. (Efe). — A las cinco de la mañana, por 76 votos a favor, 48 en contra y 3 abstenciones, fue aprobado en comisión de estatutos el sistema de elección para el comité ejecutivo, como consecuencia de una oferta transaccional de Rafael Arias Salgado.

Entre otras cosas, el contenido de esta oferta señala que el comité ejecutivo se compone por el presidente, el secretario general y 35 vocales. Se presentarán listas completas con 37 nombres, encabezadas por los candidatos a la presidencia y la secretaría general que se elegirán por sistema mayoritario.

Los treinta y cinco vocales restantes serán elegidos del siguiente modo: cada compromisario sólo puede votar un máximo de 30 personas entre cualquiera de los candidatos de cualquiera de las listas. Los cinco restantes se cubrirán con aquellos candidatos que obtengan mayor número de votos, siempre y cuando rebasen el 20 por 100 de los mismos.

La fórmula no satisfizo al sector "crítico", por entender que no concordaba con los resultados de la elección a la mesa, en donde obtuvieron un 36 por 100. Tras las intervenciones para apoyar las distintas propuestas de Oscar Alzaga y Rafael Arias se sometió a votación una enmienda crítica, que defiende el sistema proporcional, que fue derrotada, aunque con los suficientes votos para que sea debatida en el pleno del Congreso.

No obstante, el resultado de la votación provocó el disgusto e irritación de los compromisarios pertenecientes al sector «cr-tico» que señalaron que, de seguir así, "a lo mejor no merece la pena presentar candidatura".

SE CREO UNA DIFICIL SITUACION EN LA PONENCIA DE ESTRATEGIA POLITICA

Palma de Mallorca, 7 (Efe). — Iñigo Cavero, presidente de la comisión de estrategia política del Congreso de UCD, señaló que ante la situación planteada tras ser aprobada una enmienda a la totalidad de la ponencia y haber obtenido otra enmienda presentada por Miguel Herrero un número suficiente de votos para ser defendida en pleno, en estos momentos el pleno del Congreso tendría que optar por uno de los tres documentos (los dos de las enmiendas, más el de la ponencia) y que, por tanto, "la situación es muy complicada".

Por esta causa, Iñigo Cavero añadió que ha convocado para las diez de la mañana a la comisión, para encontrar una fórmula que podría consistir en dejar de lado estos tres documentos y elaborar un texto reducido que contenga las mínimas líneas estratégicas, para que más adelante el consejo político sea el que elabore la ponencia definitiva".

Los tres documentos señalados son:

—El texto de la ponencia, remitido por el comité ejecutivo, en cuya elaboración participaron Antonio Fontán, Sánchez Terán y Luis Gamir.

—El segundo es el texto alternativo presentado, como enmienda a la totalidad, por el compromisario Francisco Soler, que fue aprobado en comisión por mayoría.

—El tercer texto es la enmienda a la totalidad presentada por Miguel Herrero de Miñón que, como se ha dicho anteriormente, obtuvo más del 20 por 100 de votos, lo que da derecho a ser debatida por el Pleno del Congreso.

ACUERDO EN LA COMISION DE ESTRATEGIA POLITICA

Palma de Mallorca, 7 (Efe). — La Comisión de Estrategia Política, una de las principales del II Congreso Nacional, ha llegado a un acuerdo a las 12,30 de este mediodía tras largos debates, según ha sabido Efe.

La Comisión que se celebra a puerta cerrada y fuera del auditorium, aprobó por unanimidad y a propuesta de Francisco Fernández Ordóñez redactar un documento de folio y medio de extensión en el que se contendrían los objetivos políticos de UCD y que se dirigirá a la sociedad española.

Este documento será suscrito por Francisco Fernández Ordóñez, José Luis Alvarez, Miguel Herrero y Rodríguez de Miñón, Santiago Rodríguez Miranda y Salvador Sánchez Terán.

El acuerdo se consiguió tras una intervención de Fernández Ordóñez que fue muy aplaudida por los compromisarios.

El documento será presentado al pleno del Congreso esta tarde para su debate en el mismo.

LA MESA DEL CONGRESO DECIDE INICIAR EL PLENO, A PESAR DE LA SUSPENSION DE POCOS MINUTOS ANTES

Palma de Mallorca, 7. (Efe).— La Mesa del Congreso de UCD ha decidido a las doce del mediodía comenzar el Pleno del mismo, a pesar de que pocos minutos antes había decidido suspender el mismo hasta las siete de la tarde.

La confusión entre los medios organizativos del II Congreso es muy grande, debido a que un buen número de comisiones no ha finalizado sus trabajos.

Al parecer, a última hora de la mañana y a la vista de que cinco comisiones habían presentado sus dictámenes, la Mesa decidió iniciar el debate en pleno para evitar aún mayor retraso.

A esta hora todavía restaban diez comisiones por entregar sus dictámenes.

Con la sala de pleno prácticamente vacía, José Luis Olivas Martínez, presidente de la comisión de seguridad ciudadana, dio a conocer el dictamen de la comisión que llega al trámite de pleno sin enmiendas. El presidente de la comisión inició su discurso con unas sentidas palabras en memoria del ingeniero José María Ryán, técnico de la central nuclear de Lemóniz, de cuyo asesinato se responsabilizó ayer la organización ETA.

La muerte de este ciudadano —dijo—, es para nosotros una nueva llamada a la responsabilidad.

EL SECTOR "OFICIALISTA" PODRIA PRESENTAR UNA LISTA NO COMPLETA PARA QUE SE INCORPOREN DEL SECTOR CRITICO

Madrid, 7. (Efe). — El sector llamado oficialista podría presentar una lista no completa para la ejecutiva, con el fin de que se produjera una incorporación de hecho de nombres del sector crítico, según ha podido saber la agencia Efe.

"Es una línea de aproximación constructiva, ha declarado uno de los representantes del sector crítico, y debe ser considerada".

"En todo caso —ha declarado la misma fuente a la agencia Efe— UCD es un partido democrático y será aceptada por todos la decisión de la mayoría. Por eso el gesto de aproximación que ha hecho el sector oficialista con el proyecto de presentar listas no completas, debe tener su correspondencia con otra aproximación por parte del sector crítico".

PESIMISMO EN EL SECTOR CRITICO A MEDIDA QUE AVANZAN LOS DEBATES EN LA COMISION DE ESTATUTOS

Palma de Mallorca, 7. (Efe). — A medida que avanzan los debates en el seno de la comisión de estatutos de la convención centrista, el pesimismo entre el sector crítico se acentúa y ven menos posibilidad de llegar a un acuerdo en el sistema de elección al comité ejecutivo, según indicaron a "Efe" portavoces de este sector.

Señalaron que "defenderemos en el pleno la proporcionalidad justa con todas nuestras fuerzas". Sin embargo precisaron que "nadie piense que vamos a irnos de UCD, puesto que este partido es tan nuestro como del sector oficialista".

Otras fuentes han indicado que el debate en la comisión está siendo duro y complicado. Finalmente subrayaron que si durante el debate en pleno no se llega a un acuerdo, cabe la posibilidad de que el sector crítico no presente candidatura alguna a los órganos del partido.

A las 13'30, la comisión estaba debatiendo el artículo 34 de la ponencia presentada y la misma tiene alrededor de 70 artículos.

Según dijeron a "Efe" miembros de la comisión, las enmiendas apoyadas por el sector "oficialista" están siendo sistemáticamente aprobadas, mientras que las del sector "crítico" están cayendo el porcentaje de votos necesarios para ser debatidas en pleno.

SE INTERRUMPE EL PLENO POR UNA ENMIENDA SOBRE LA LEY DE DIVORCIO

Palma de Mallorca, 7 (Efe). — El Pleno del II Congreso Nacional de UCD, que estaba debatiendo la ponencia sobre política social y familiar, se interrumpió a las 13,30 del mediodía debido a un incidente protagonizado por varios compromisarios que pidieron la lectura de un epígrafe relativo al apoyo de la familia contrario al divorcio por mutuo acuerdo.

Miguel Marco, compromisario de La Rioja, se levantó de su asiento para exigir la lectura del dicho epígrafe que, en su parte, señala que «el ordenamiento civil salvaguardará la estabilidad de matrimonio y la familia, admitiendo el divorcio por otro acuerdo de los cónyuges».

El presidente de la Mesa, Ramírez Llorca, llamó nuevamente a la tribuna al presidente de la ponencia, quien aseguró que dicho epígrafe había sido aprobado en la comisión.

Seguidamente varias muchas compromisarias, protestaron fuertemente, asegurando que se había llevado la ponencia sin debida democracia.

Instantes después varios compromisarios pidieron quorum para la votación. Al no haber número suficiente para proceder a la votación, el presidente suspendió el pleno en un ambiente de gran tensión.

CRONICAS CORTESANAS

MENU DE BALLENAS

MADRID (MULTIPRESS). — **Cuando, hace unos días, las autoridades soviéticas anunciaron su firme decisión de interrumpir la captura de ballenas, los ecologistas en general y en particular los defensores de estas criaturas marinas prorrumpieron en aplausos. Si los rusos, pudieron pensar algunos, no observan un estricto respeto de los derechos humanos, al menos respetarán de ahora en adelante los derechos de las ballenas a surcar los mares alegremente. Y aunque no es lo mismo una persona que una ballena —ésta, por lo general, es más gorda—, por algo se empieza.**

Pero los rusos no adoptaron esta decisión llevados únicamente de su amor por los grandes mamíferos marinos, según puede deducirse de las últimas noticias recibidas sobre una expedición científica a la Antártida, cuyo objetivo es investigar el «Krill». un diminuto crustáceo del que precisamente hacen su menú las ballenas y que, al paracer, tiene un alto potencial nutritivo En esta expedición participan los rusos, junto con otros países. y el razonamiento aplicable al caso es evidente. Si las ballenas se alimentan de «Krill» y están así de lustrosas y grandes, no cabe duda de que este crustáceo debe ser altamente nutritivo. ¿Para qué esperar a que las ballenas engorden comiendo «Krill», si se puede directamente llevar el crustáceo en cuestión a la mesa sin que tenga que pasar antes al estómago del cetáceo? Si las ballenas se alimentan y engordan a base de «Krill», eliminemos los intermediarios y capturemos «Krill» en vez de capturar ballenas.

No hay, todavía, que se sepa, ninguna asociación defensora de los derechos del «Krill», mientras que las asociaciones defensoras de las ballenas cada día se están poniendo más impertinentes. Si los balleneros fueron en algún tiempo héroes de novela —Herman Melville debe a «Moby Dick» gran parte de su fama—, hoy, la caza de ballenas lo más que inspira son manifiestos de ecologistas furibumdos, cuando no incidentes en los que tiene hasta que intervenir la Armada. «Pesquemos «Krill» y dejemos en paz a las ballenas, que cada vez son menos», deben haberse dicho los rusos.

Por lo visto, de este crustáceo hay en los mares helados cantidades impresionantes. Las ballenas han hecho de él su manjar preferido y de pronto en las mesas desabastecidas el «Krill» figuraba como menú del día. El «Krill» es una especie de camarón, pero mucho más pequeño. Probablemente se comerá con caparazón incluido, porque ponerse a comer un crustáceo como este, que solo pesa un gramo, pelándolo previamente como se pelan las gambas, debe ser desesperante. La gente se moriría de hambre antes de poder pelar la suficiente cantidad de «Krill» para comer.

La idea parece buena. Habrá quienes se alarmen ante el poder nutritivo del crustáceo. Si las ballenas se han puesto tan gordas comiendo «Krill», su consumo debe constituir un peligro para la línea. Los puristas de la estética pondrán el grito en el cielo. Pero, los hambrientos acogerán al nuevo crustáceo sin tantos miramientos. Y Junto a la posibilidad de saciar el hambre, los menesterosos podrán, de paso, presumir de que comen marisco, cosa que no está al alcance de cualquiera de las clases más acomodadas.

En toda esta aventura científico-alimenticia, yo solo veo un inconveniente: si en vez de capturar ballenas, les quitamos a las ballenas el «Krill» del que se alimentan, lo único que habremos hecho es sustituir una forma de aniquilación por otra. En vez de matar ballenas a arponazos, las vamos a matar de hambre: Los ecologistas seguirán protestando.

ALFONSO PONTECELLOS

EN MADRID Y PROVINCIAS

Detención de otras 17 personas vinculadas con ETA

Entre ellos varios hispanoamericanos

Madrid, 7 (Efe). — La Jefatura Superior de Policía de Madrid, en una nota hecha pública esta mañana, ha confirmado los nombres de José Arregui Izaguirre, alias "Peque" y "José", de 30 años, e Isidro Etxabe Urrestrilla, «Zumay», de 27, pertenecientes a ETA Militar, como los detenidos el miércoles pasado en el Paseo de las Delicias, según adelantó ayer "Efe".

Asimismo ha facilitado la identidad de los otros dos miembros del comando, que consiguieron escapar: José Andrés Izaguirre Gogorza, alias "Gogor" y José María Bereciartua Echarri, ambos miembros liberados de la rama militar de ETA.

Según la nota, en el curso de esta investigación se ha verificado la detención de otras diecisiete personas, en Madrid y provincia, como presuntos integrantes de grupos de apoyo a los liberados de ETA Militar, a los que facilitaron viviendas e información para la posterior comisión de acciones terroristas.

Entre los detenidos figuran los titulares de los pisos en los que se ocupó diverso armamento, algunos de los cuales son hispanoamericanos.

Como resultado de los interrogatorios se han localizado en Madrid dos pisos, que usaron miembros del grupo armado ETA (M) al que pertenecen los dos detenidos y los individuos huidos.

En uno de estos pisos, en la calle de Don Quijote, número, escalera izquierda, piso 1, se han intervenido:

Dos granadas de mano del modelo utilizado por la ETA.

Dos pistolas "FN" de 9 milímetros "Parabellum".

Tres metralletas "Uzi" del modelo conocido como israelí.

Una metralleta marca "S".

Cuatro chalecos antibalas.

Dos pelucas, 55.000 pesetas en billetes, pastillas "Valium", medicamentos y jeringas.

En la otra vivienda, localizada en Pozuelo de Alarcón, calle Santa Emilia, 4, se intervino:

Unos grilletes, unas cajas, dos granadas de mano del mismo modelo antes citado, 50.000 pesetas en billetes, cintas de magnetófono, efectos varios y documentación.

En la calle de Don Quijote, en la escalera derecha, piso número 6, se ha localizado una vivienda también utilizada por los miembros de este grupo armado de ETA Militar.

Según se deduce del estado actual de la investigación, este grupo armado proyectaba realizar acciones terroristas en Madrid.

—Un enfermo es un hombre en neto estado de inferioridad. El índice de mortalidad en el Tercer Mundo es impresionante.

M.C.D.2022

BUSCANDO SOLUCION AL CONFLICTO PESQUERO

OFENSIVA ESPAÑOLA ANTE LA CEE

NUEVA REUNION NEGOCIADORA PARA EL INGRESO

Bruselas, 7 (Efe). — El ministro español de Agricultura, Jaime Lamo de Espinosa, ha desarrollado ayer una ofensiva ante la comisión de las Comunidades Europeas para encontrar soluciones al contencioso pesquero.

Paralelamente ha tenido lugar la 17 reunión negociadora para el ingreso de España en la CEE. La delegación hispana ha presentado ocho documentos para confirmar la táctica aceleradora del ministro para las Relaciones con la Comunidad Europea, Eduardo Punset.

La actitud comunitaria, definida como comprensiva por portavoces autorizados, ha resultado más comedida y cautelosa en razón de las dificultades internas que atraviesa la CEE.

Ante la reunión del Consejo de Ministros de Pesca de los "diez", que el lunes y martes próximos deberá abordar el tema español, el ministro Lamo de Espinosa ha insistido en las tesis españolas para evitar la fuerte reducción del régimen de pesca para los barcos españoles que utilicen las aguas comunitarias en 1981.

También ha vuelto a explicar con detalle la idea expuesta el pasado martes ante la misma comisión europea por el ministro Punset para establecer un sistema coherente de pesca a medio plazo y acabar con el regateo anual de licencias y cupos.

OFERTA INACEPTABLE

El ministro Lamo de Espinosa se ha entrevistado a lo largo de toda la jornada con el presidente de la Comisión Europea (órgano ejecutivo comunitario), Gaston Thorn, con el comisario encargado de la ampliación, Lorenzo Natali, y con el comisario responsable de la Pesca, Georges Kontogeorgis.

Lamo de Espinosa, en la reunión ministerial de los "diez" del próximo lunes, volverá a exponer sus argumentos en favor de los pescadores españoles al presidente del Consejo.

"No podemos aceptar que se niegue pescar a nuestros barcos en aguas de la Comunidad, para que ellos nos vendan posteriormente el pescado capturado por su flota", declaró el ministro español al final de su visita a la sede de la Comisión Europea.

Tras considerar "inaceptable" la última oferta comunitaria de 115 licencias para pesca de altura, dijo que el Gobierno español adoptará las medidas adecuadas para todas las situaciones que se originen tras la decisión del Consejo Comunitario de ministros.

"El acuerdo-marco de 1978 fue firmado por España para pescar y, si se queda inactivo hay que pensar en una supresión práctica de las reciprocidades comerciales concedidas por España a los comunitarios en este sector", manifestó Lamo de Espinosa.

IMPLANTACION DEL IVA

La décimo séptima reunión para la negociación de ingreso, que se ha desarrollado ayer a nivel de embajadores (suplentes de los ministros), ha permitido a la CEE exponer su posición preliminar en el capítulo de los recursos propios comunitarios.

En el documento se insiste en la necesidad de que España establezca el "IVA" (Impuesto sobre el Valor Añadido, una de las bases de los recursos financieros propios de la CEE) desde el mismo momento del ingreso. (La delegación española ya había pedido un período de transición).

La representación española ha abordado un extenso número de capítulos con intención recapituladora y el fin de aportar precisiones, argumentos y explicaciones para justificar la actitud negociadora ya anteriormente expuesta.

Los 8 documentos presentados se referían a la política regional, relaciones exteriores, comunidad europea del carbón y el acero, energía atómica "Euratom", unión aduanera, derecho de establecimiento y libre prestación de servicios, armonización de legislaciones y derecho derivado.

La delegación española había mantenido previamente una larga reunión de trabajo con expertos de la comisión europea para pasar una revista exhaustiva a todos los temas de la delegación.

EMPRESA A NIVEL NACIONAL DE SEGURIDAD
SOLICITA

DELEGADO DE VENTAS

SE EXIGE:
- Experiencia en ventas.
- Moralidad intachable.
- Constancia en el trabajo.
- Edad no superior a 35 años.
- Vehículo propio.

SE OFRECE:
- Retribución a convenir.
- Puesto estable en Empresa en expansión.
- Grato ambiente en el trabajo.
- Posibilidad real de promoción

Interesados escribir de puño y letra a
INVESTIGACION Y CONSULTING, S. A. — C/. Reyes Católicos, 7
VALLADOLID

EL SALVADOR

LOS PAISES COMUNISTAS AYUDAN A LA GUERRILLA

PRORROGADO EL ESTADO DE SITIO

Washington, 7 (Efe). — La mayoría de los países comunistas en la órbita soviética apoyan con envíos de armas a las guerrillas izquierdistas en El Salvador, anunció anoche la cadena de televisión «CBS».

Walter Conkrite, presentador del programa informativo de la «CBS», dijo que fuerzas gubernamentales de El Salvador interceptaron a las guerrillas armas procedentes de Vietnam y Etiopía.

Un portavoz del Departamento de Estado confirmó ayer que, pese a los esfuerzos para detener el flujo de armas destinadas a la guerrilla salvadoreña, «ese flujo va en aumento».

William Dyes confirmó también, según «The New York Times», que el Gobierno salvadoreño entregó al Departamento de Estado un documento que demuestra la participación de los países del área soviética, incluidos Vietnam y Etiopía, en el apoyo a la guerrilla.

PRORROGADO EL «ESTADO DE SITIO»

San Salvador, 7 (Efe) — Por Ricardo Medina.

La Junta de Gobierno de El Salvador, «en vista de que persisten las circunstancias que motivaron la suspensión de las garantías constitucionales en todo el territorio nacional», ha decidido prorrogar otros mes el «estado de sitio», con lo que dicha medida cumplirá un año.

El estado de sitio suspende las garantías constitucionales establecidas en los artículos 154, 158 y 159 de la Constitución política salvadoreña, y afecta a la libertad de tránsito a la libre expresión y difusión de pensamiento, y a la inviolabilidad de la correspondencia.

Asimismo, aunque no se restringe la libertad de reunión y de asociación, «se recuerda que tal derecho debe ser ejercido pacíficamente y sin armas».

La medda fue establecida el pasado 6 de marzo de 1980 para proteger la reforma agraria, que fue promulgada ese mismo día, y la nacionalización de la banca, un día después.

El estado de sitio ha sido prorrogado todos los días 5 de cada mes, con lo que el próximo 5 de marzo, se cumplirá un año desde que entró en vigor la restricción a los ciudadanos.

Al estado de sitio se le sumó, el pasado día 11 de enero, un día después de que la guerrilla iniciase la «ofensiva general», otra medida mucho más restrictiva: el toque de queda o ley marcial.

El toque de queda establece la prohibición a todas las personas o vehículos el tránsito por todo el territorio nacional entre las siete de la tarde y las cinco de la mañana

Entre estas horas, los soldados tienen órdenes de disparar a matar, en caso de que vean a cualquier persona circulando o andando por la calle, sin necesidad de pedir documentación ni identificación.

NUEVO ACTO DE PIRATERIA AEREA, EN COLOMBIA

LOS SECUESTRADORES SE RINDIERON ONCE HORAS DESPUES

Cucuta, Colombia, 7. (Efe).— Dos jóvenes, al parecer buscando publicidad, que secuestraron ayer un Boeing 727 de la Compañía Colombiana "Avianca", se entregaron sin oponer resistencia once horas después.

Los dos secuestradores, uno de los cuales dijo llamarse Carlos, aceptaron deponer las armas y ponerse a disposición del gobernador del Departamento de Santander, Adolfo Martínez Badillo.

El gobernador ofreció a los jóvenes respeto a su integridad y trato "digno y humano".

Martínez Badillo, asesorado por los comandantes del Ejército y la Policía con sede en Cucuta, convenció a los secuestradores de que estaban realizando un hecho absurdo.

El secuestro del aparato, con 71 personas a bordo, se produjo hacia las 13,30 (hora española) de ayer, cuando realizaba la ruta entre Bucaramanga - Cucuta y Barranquilla.

Los jóvenes amenazaron a los tripulantes y pasajeros con hacer volar la aeronave con dinamita.

Tras tomar tierra el avión en el aeropuerto "Camilo Daza", de Cucuta, fuerzas militares y policiales del Estado rodearon el aeropuerto y bloquearon las pistas con el fin de evitar un nuevo despegue.

Una hora más tarde, el gobernador Martínez Badillo entró en contacto con el avión desde la torre de control.

Una vez que se les garantizó el buen trato, Carlos y su compañero entregaron sus armas al capitán Campillo y bajaron del avión.

Los secuestradores, fueron trasladados por el gobernador a un cuartel del Ejército, donde quedaron incomunicados, hasta que se efectúen los correspondientes interrogatorios.

Las 71 personas que subieron al avión en la ciudad de Bucaramanga, quedaron en libertad poco después, y sólo permanecieron a bordo los tripulantes.

AYUNTAMIENTO DE GUARDO

Por el Pleno de esta Corporación Municipal se ha acordado modificar la Ordenanza correspondiente al Servicio de Abastecimiento de Agua a Domicilio, siendo sus nuevas Tarifas:

a) **USO DOMESTICO:**
— Mínimo de 8 m/3 ... ... 64 ptas. mes
— 8 m/3 a 20 m/3 ... ... 9 ptas. m/3
— Exceso a 10 ptas. m/3.

b) **USO INDUSTRIAL:**
— Mínimo de 30 m/3 al mes, 300 pesetas.
— De 30 a 60 m/3, a 12 pesetas m/3.
— Exceso a 14 pesetas m/3.

c) **DERECHOS DE ACOMETIDA:**
— De edificios a la red general ... ... 5.000 ptas.
— De cada vivienda o local ... ... 1.000 »

FIANZA: Por contrato de suministro ... ... 3.000 »

El expediente se halla de manifiesto en la Secretaría Municipal a efectos de formulación de alegaciones y reclamaciones en el plazo de 15 días.

Guardo, a 5 de febrero de 1981.

El Alcalde,
ISMAEL RODRIGUEZ ABAD

PORTUGAL

EXPULSION "URGENTE" DE UN FUNCIONARIO DE AEROFLOT

Lisboa, 7. (Efe). — El Gobierno portugués solicitó la expulsión «urgente» de un funcionario de la línea aérea soviética «Aeroflot», debido a un incidente con un desertor cubano, fue anunciado hoy oficialmente.

El incidente ocurrió el pasado 27 de diciembre cuando a un pasajero, presuntamente cubano, que viajaba en un avión de la «Aeroflot» en tránsito por Lisboa, se le impidió violentamente entregarse a las autoridades portuguesas del aeropuerto.

En el momento en que el desertor intentaba manifestar su deseo ha sido inmediatamente sujetado por otros pasajeros que se piensa eran agentes de seguridad.

Ante la pasividad de la Policía portuguesa, el candidato a desertor fue arrastrado por sus captores, que forzaron la puerta de control y lo condujeron de nuevo al avión de la «Aeroflot».

Un comunicado del Ministerio portugués de Negocios Extranjeros considera el hecho «una flagrante violación» de los derechos humanos y del derecho internacional y un atentado a la soberanía de Portugal.

Desde octubre pasado, el aeropuerto de Lisboa ha sido escenario de doce casos, todos con éxito, de deserción de cubanos.

Por otra parte, el funcionario de la «Aeroflot» que era jefe de escala de esta Compañía en Lisboa, es el quinto ciudadano de la Unión Soviética considerado «persona non grata» por el Gobierno portugués.

LA DIRECCION DEL BAR CAFETERIA PALENTINO

LES INFORMA QUE, DESDE MAÑANA DOMINGO
DIA 8 DE FEBRERO, Y YA TODOS LOS DOMINGOS, EL

"HOLMES - BAR"

(ANTES ERICE)

ESTARA ABIERTO AL PUBLICO

M.C.D.2022

Alquileres

ALQUILO naves individuales, con agua luz, oficinas, en Polígono Industrial Nuestra Señora de los Angeles. Razón, teléfono 720876.
ALQUILO locales comerciales en distintos sitios capital. Teléfono 720892.
ALQUILO piso céntrico, todo exterior, soleado. Tlf. 722357.
SE PRECISA vivienda para matrimonio y tres hijos. Dirigirse al Patronato Provincial de Servicios Sociales de 9 a 15 horas. Teléfono 726962.
SE ALQUILA piso amueblado para señoritas. Tlfno. 748024.

SE ALQUILA local comercial, centro ciudad, 130 m, igualmente de sótano, cinco metros y medio de altura. Teléfonos 740539-741597.

ALQUILO plaza garaje. C. Santiago, 13. Tlfno. 783059.
ALQUILO apartamento Torremolinos. Tlfno. 725570.

Automóviles

AUTOMOVILES SANSE

Hasta finales de febrero con
— Su carnet de identidad
— Su nómina y
— 25.000 pesetas

Puede elegir el coche que desee de nuestra exposición

Somos profesionales y estamos a su servicio en María de Molina, 2 Tlfnos. 725541 y 720189

PIRELLI. Correas ventilador. Angel Fuentes Guerra, S. A.
PIRELLI. Correa industrial. Angel Fuentes Guerra, S. A.
PIRELLI. Correas cosechadoras. Angel Fuentes, S. A.
PIRELLI. Neumáticos turismo. Angel Fuentes, S. A.
PIRELLI. Neumáticos agrícolas. Angel Fuentes, S. A.
PIRELLI. Neumáticos camión. Angel Fuentes, S. A.
DISTRIBUIDOR «Pirelli». Angel Fuentes Guerra, S. A.
PARTICULAR vende Dodge-Dart, Seat 1.430 Diesel; baratos, garantía mecánica, facilidades de pago. Tlfno. 749834.
AUTOMOVILES 200, compra y venta, disponemos de pequeños vehículos a gasolina y grandes a gas-oil; se garantizan y se financian hasta 24 meses. Felipe II, núm. 10. Teléfono 721076.
AUTOMOVILES Andérez, dispone de gran variedad de modelos totalmente revisados y garantizados. Visítenos sin compromiso en Queipo de Llano, 3. Teléfono 741560. Detrás de SIMAGO.
SANSE Automóviles seminuevos. Todas las marcas. Amplias facilidades.. Tomamos su coche a cambio. Consúltenos. Somos profesionales. María Molina, 2. Teléfonos 720189 y 725541.
VENDO 850 y Renault 4-F furgoneta, perfectas condiciones, baratos. Tlfno. 748251.
SE VENDE 131. Tlf. 722842.
VENDO Land-Rover 109, de particular a particular, como nuevo. Tlf. 808022.
PARTICULAR a particular vende coche 1.430. Tlfno. 770791. Venta de Baños.
VENDO 3 camiones Dumper seminuevos con tarjetas por precio de un Pegaso nuevo. Teléfono 94-4693821.
LAND-ROVER en modelos 109 y 88, en perfecto estado y a precios interesantes, vendemos en **VICAUTO**, S. A. Polígono Ntra. Señora de los Angeles. Palencia.

Compras

COMPRO cisterna para estiércol. Santos Terradillos. Arenillas de Villadiego (Burgos). 947-360121.
COMPRO oro y plata en cadenas, pulseras, monedas, etcétera. Antigüedades Marugán. Casado del Alisal, 8. Tlfno. 742740. Horario, de 4 a 8.

Enseñanzas

MATEMATICAS primero BUP. Tlfno. 724395.

Fincas

VENDO en el término municipal de Villalobón, a un kilómetro de Palencia, edificio bien comunicado por carretera, provisto de fuerza, luz, agua, calefacción y teléfono, propio para grandes almacenes o industria. Informes, teléfono 740215.
A. P. I. Piso en Plaza Mayor, dos habitaciones, salón, cocina, galería. Precio: 2.000.000. Venta: Martín Calleja, 9.
VENDO local comercial y cocheras en C. Valverde. Razón, Imprenta «El Pilar».
VENDO chalet a 8 kms. de Valladolid, 1.000 metros terreno, piscina, jardines y césped. Teléfono 722744. Palencia.
CAMBIARIA piso estrenar por casa pueblo importante, también vendo. 983-200252.
PISOS llave en mano, varios sitios. Fincas, solares, traspasos. Inmobiliaria Díaz. Plaza España, 3, cuarto.
A. P. I. Dispone de magníficos bajos comerciales en el centro de Palencia, ideales cualquier negocio Venta: Martín Calleja, 9. Tlfno. 747168.
VENDO piso calle Panaderas, 10. Teléfono 745749.
VENDO casa. Santiago Marcos. Calzadilla de la Cueza.
SE VENDE terreno de regadío de siete cuartas de superficie en el término de Viña Blanca, próximo a Galletas Siro, en Venta de Baños. Razón, Tomás Bercial. General Franco, núm. 69, tercero, izquierda. Venta de Baños. Tlfno. 771285.
A. P. I. Se traspasa bar-restaurante, céntrico, pleno funcionamiento. Información: Martín Calleja, 9. Tlfno. 747167.
IBERTEJA. Vende piso en Manflorido, 112 metros útiles, 4 dormitorios, salón-comedor, cocina, 2 baños, despensa, 2 terrazas, calefacción individual, trastero y ascensor. Facilidades. Menéndez Pelayo, 10, primero.
IBERTEJA. Vende piso en calle Mayor, 183 metros útiles, 6 habitaciones, salón-comedor, cocina, 3 baños, despensa, terraza, servicentrales, ascensor. Facilidades. Menéndez Pelayo, 10, primero.
IBERTEJA. Vende piso en C. Mayor cerca del Salón, 4 dormitorios, salón-comedor, cocina, baño, aseo, terraza fabulosa, calefacción central, todo parquet. Menéndez Pelayo, 10, primero.
IBERTEJA. Vende en Diego Laínez piso 3 dormitorios, salón, cocina, baño, despensa, retorno de calefacción, plaza garaje. Grandes facilidades. Menéndez Pelayo, 10, primero.
IBERTEJA. Vende piso en Francisco Pizarro, 3 dormitorios, salón cocina, 2 baños, despensa, servicios centrales con contador individual, plaza de garaje y trastero. Facilidades. Menéndez Pelayo, 10, primero.
IBERTEJA. Vende piso en Modesto Lafuente, 3 dormitorios, salón, 2 baños, terraza y galería, servicentrales y ascensor. Grandes facilidades. Menéndez Pelayo, 10, primero.

ATENCION IBERTEJA VENDE

Magnífico piso en cooperativa, llave en mano. Pan y Guindas
※ 3 dormitorios, salón-comedor, cocina, tendedero, baño, aseo, servicios centrales, ascensor, garaje doble
Excelentes calidades de obra
Grandes facilidades
Hipoteca en 18 años al 11%
Menéndez Pelayo, 10, primero

IBERTEJA

Vende pisos
En Venta de Baños

Llaves en mano
※ 3 y 4 dormitorios, salón-comedor, cocina, 2 baños
Módica entrada
Grandes facilidades
Hipoteca 1.600.000 pesetas en 18 años, al 11%
Menéndez Pelayo, 10, primero

SE VENDE tierra y majuelo en Villaumbrales. Pilar Polo. Teléfono 722678.
SE VENDE piso en Avenida Valladolid, 4 habitaciones y salón, calefacción central. Facilidades. Teléfono 742221.
VENDO piso reciente construcción calle Mayor, junto Salón. 740202.
PASARELA. Piso estrenar. Paseo Otero, 4 dormitorios, cocina, 2 baños, servicentrales, garaje, trastero. Menéndez Pelayo, 4.
PASARELA, vendemos piso «Eras del Bosque», 3 dormitorios, salón, cocina, baño.
PASARELA. Piso estrenar. Valentín Calderón, 4 dormitorios, salón, 2 baños, cocina, garaje, trastero. Menéndez Pelayo, 4.
PASARELA vende Polígono Pan y Guindas, pisos 3 y 4 dormitorios, salón, cocina, baño, garaje.
PASARELA. Piso estrenar. Paseo Los Frailes. Salón, 3 dormitorios, baño, cocina, garaje. Menéndez Pelayo, 4.
VENDO o arriendo 150 metros de local en Avenida Cardenal Cisneros núm. 35 y 37. Teléfono 983-253856.

PISOS AMPLIOS

Terminación primera calidad, CALLE MONJAS, esquina a calle Pastores
(Junto iglesia San Pablo)
ENTREGA INMEDIATA
— Parquet, plaza garaje, baño y aseo. Servicios centrales.
— 3, 4, 5 dormitorios.
— 18 AÑOS HIPOTECA.
Promueve:

T R Y C S A
— VENTA DIRECTA, en el mismo edificio, hasta las ocho tarde.
— Sábados hasta la una.
Grupo 1.º. Expediente 15/78
Crédito y caución Pol. 61.385

FINCAS MARCOS. Manuel Rivera, 1. Tlfno. 720760. Preciosa finca de regadío en Grijota, 4,24 hectáreas, a un kilómetro de la carretera de Carrión y con acceso por dos caminos. Finca de regadío en término de Gigondo, 1,5 hectáreas. Finca de regadío en Grijota, 14,53 hectáreas, nivelada, buen precio. Finca de secano situada a la salida de Palencia, próxima a la carretera de Burgos, 3,5 hectáreas. Tenada con corral en Torquemada, 1.800 metros, con servicios de agua y luz. Era en Torquemada, 1.500 metros.

INICIAMOS VENTA
6 PISOS DE LUJO

En Martín Calleja, 6
(Junto Caja de Ahorros y M. Piedad

5 dormitorios, gran salón-comedor, cocina y dos baños

Terminación: septiembre próximo

Información y venta: Oficina obra, tardes

VENDO piso llave en mano, entrada, 450.000, resto convenir. Tlfno. 720348.
VENDO finca de 16 Has. Tratar, en Torquemada. José María Torres.
SE VENDE piso a estrenar. Razón, Cardenal Cisneros, 25, cuarto D
VENDO apartamento para oficina, estudio, consulta, etc., zona céntrica. Tlfno. 742399.
¡OCASION! Vendo piso en Palencia, 4 dormitorios, comedor, cocina, despensa, cuarto de baño, cuarto trastero, plaza aparcamiento; o se cambiaría por otro en Valladolid. Razón, Palencia. Tlfno. 742092. Valladolid, teléfono 332627.
VENDO finca regadío entre Santillán y Renedo, linda carretera, 21.000 m2. 1.100.000 pesetas. Interesados, llamar Tlfno. 266357 de Valladolid. Propia explotación ganadera o chalet.
PARCELAS en Dueñas, agua y luz, carretera asfaltada, 150 pesetas metro. Tlf. 983-226693.
VENDO piso céntrico. Informes, 722191.
SE VENDEN 10 pisos en C. Santiago, parquet, calefacción, garaje. Llave en mano. Mayor, 2.
PISO a estrenar. C. Mariano Prieto, 4 habitaciones y salón, servicios centrales, garaje con espacio para dos coches, trastero. Teléfono 742222.
VENTA naves y terrenos, zona industrial gran porvenir. Construyo naves metros a convenir. Vendo grúa pequeña, chapas y máquina hacer bloques. Carrete a Palencia-Santander, kilómetro 12.200.
A. P. I. Parcelas 5.000 m2, carretera Carrión, a 5 km. de Palencia, agua, luz, buen precio, facilidades. Información: Martín Calleja, 9. Tlfno. 747167.

VENDO PISOS CON GARAJE

PRECIO FIJO: 2.850.000
Grandes facilidades
Junto pasarela Villalobón
Informes:
Construcciones Pajares (POYCSA)
General Franco, 7 (Entreplanta)

C. Inmobiliaria Castellana
Queipo de LLano, 4

PISOS
Avd. Madrid 145 m2. 4.800.000
Menéndez Pelayo 150 m2. 7.400.000
Santa María de la Cabeza 110 m2. 3.800.000
Felipe II 110 m2. 4.100.000
Avd. Asturias 106 m2. 2.748.034
Avda. San Telmo 100 m2 2.400.000
Grandes facilidades de pago
LOCALES COMERCIALES
C/. Rizarzuela, 200 m y 450 de sótano
Avda. José Antonio, 370 m2
Santa María de la Cabeza, 100 m2
ALQUILER L. COMERCIAL
Avda. José Antonio, 370 m2
Ignacio M. de Azcoitia, 100 m2
FINCAS RUSTICAS
30 Has. regadío en 1 parcela
50 secano concentradas.
TRASPASOS
Local comercial, 110 m2
Avenida Manuel Rivera

PISOS EN TODAS LAS ZONAS
—En construcción y terminados
—Materiales primera calidad
—Perfectas distribuciones
QUE VD. PODRA ADQUIRIR DE LA FORMA MAS SENCILLA Y ECONOMICA
—Mediante mensualidades, sin ninguna entrada
—O mínima entrada y cómodas mensualidades

MENENDEZ PELAYO 5 ENTREPLANTA
INMOGAR
PALENCIA

EN EL CENTRO DE PALENCIA
Calle General Franco
DISPONEMOS EN VENTA:
PLANTAS DE OFICINA CON PLAZAS DE GARAJE
Esmerada construcción, buen precio.
Información: Tlf. 74 38 22
De 9 a las 14 horas.

SE VENDE piso a estrenar, zona Angelinas, garaje, servicios centrales. Tlfno. 744907.

PISOS GRANDES CENTRICOS
Primera calidad
725050-723269

INMOBILIARIA PEREZ PUEYO

VENDE:
※ Chalet en Fernando Magno: 5 habitaciones, patio, sótano: 4.700.000.
※ Pisos Becerro de Bengoa estrenar, de lujo
※ Pisos Eras del Bosque estrenar, 3.000.000. Facilidades
※ Piso «Pan y Guindas» 3 habitaciones, extras 3.000.000. Facilidades.
※ Perazancas de Ojeda 600 m2, con vivienda, b y piscina: 3.500.000. Facilidades

TRASPASO:
Bar céntrico, excelente clientela. Facilidades

Berruguete, 4, bajo
Tlfnos. 742634 y 742834

Ganados y ave

VENDO cerdos cebados. Mi Martínez. Renedo de la Ve
VENDO 110 ovejas, 75 empar das. Nevares. Valdespina.
VENDO 50 corderos cebado 15.000 kilos de alfalfa excel calidad. Zósimo. Támara.
VENDO 60 ovejas emparej Tomás Rodríguez. Amusco.
VENDO vaca recién parida. S tiago Fraile. Caldada de los linos

Hospedajes

ADMITO señorita derecho na. Tlfno. 748256.
ADMITO pupilos Tlfno. 748
SE ADMITEN huéspedes do o pensión completa, econó Tlfno. 724980. Llamar de 9 mañanas.
ADMITO huéspedes. Tlf. 72
COMPARTO piso con seño Calle Santiago, 13, tercero B léfono 783059.

Maquinaria y Reparaciones

NEUMATICOS, correas de v lador, correas trapezoidales, vamuel. Casado del Alisal, 1 Teléfono 742537.

Préstamos

FINANCIAMOS todo. Emp agrícolas, industriales, serv Descuento de letras. Tfno. 233230. Mañanas.

Trabajo

40.000 MENSUALES. Ofrec veinticinco trabajos caseros cribanos. Apartado 1.339.
ALBAÑILERIA, especialidad azulejos. Vendemos azulejo pavimentos. Tlfno. 744796.
FONTANERO electricista, cio rápido, instalaciones, re ciones, calentadores. Tlf. 7
PERSIANAS: arreglamos, camos nuevas. Rapidez, gara Tlfno. 747271.
BUSCO persona responsable título peluquería de señor experiencia para trabajar misión. Teléfono 745529-74
SEÑOR mayor precisa media edad sabiendo cocina vir Madrid-Valladolid y pequeño viaje más. Inform Blanco. Plaza San Lázaro, 4 léfono 722696.
SE NECESITA chica para San Sebastián, sab cocina, sueldo hasta 20.000 tas, más seguridad social. mar de lunes a viernes, de ras a 15 horas al Tlf. 943-1
NECESITO asistenta de de Baños para Cementos H ría. Tlfno. 770400, extensio
SE NECESITA empleada de gar fija Tlfno. 744767.
SE NECESITA chica sólo nas. Tlfno. 747789.

(Más anuncios económicos en la página siguiente)

M.C.D.2022

CRUCIGRAMA
Número 17

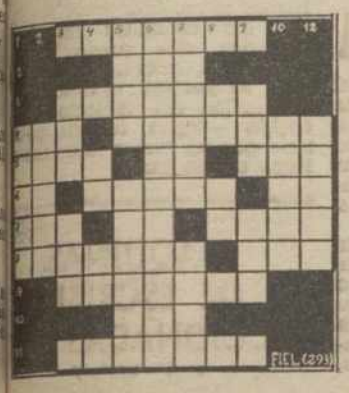

HORIZONTALES: 1: Llamamiento. 2: Fogón. 3: Antiguo. 4: Ex emperador persa. Cambiaras. 5. Hombre desaliñado. Pronombre.— Juego de salón. 6: Consonante. Fragmento pequeño de una cosa. Símbolo quimico. 7: Onda (al rev.) Consonante.— Moscovita. 8: Moo de cordel. Impar. 9: Consumiera. 10: (al rev.) Concurres. 11: Paseo arbolado.

VERTICALES: 1: Particulas liquidas. 2: Nombre femenino. 3: Licor vinoso de una palmera. Medida de longitud. 4: Simbolo del niton. Simbolo de la plata. 5: (al rev.) Perversa. Descansa. 6: Ciudad de la India. 7: Sequedad. Espacio entre dos muros. 8: Negación. Desinencia. 9: Metal. Pegue. 10: Quiza. 11: Pescado sazonado.

ATENCION AGRICULTORES
Vendemos tractor «John Deere» Mod. 4440, seminuevo.
COMERCIAL AGRICOLA PALENTINA, S. L.
Berruguete, 10 PALENCIA

CRUCIGRAMA GRAFICO

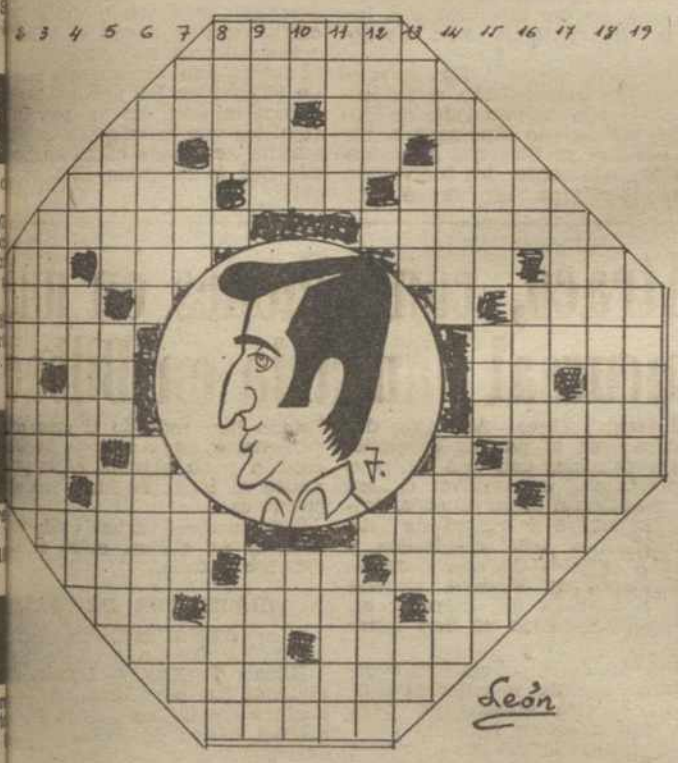

HORIZONTALES: 1: Tener precio una cosa. 2: Saco ancho rural). 3: Río español. Aeta (pl.). 4: Negación. Ansioso, codoso. (al rev) Nombre de consonante. 5: Parte extrema de entena. Dios árabe. Familiarmente; mujeres. 6: Cabeza tallo del cardón. (al rev.) Apartamiento, desvío. 7: Nota sical. Onda. Metal. Números romanos. 8: Pez marino de he muy apreciada. Vocal. Vocal. (al rev) Figuradamente; rada o salida 9: Senda por donde se abrevia el camino. porada de considerable duración. 10: Símbolo quimico. de mando. Nota musical. (al rev.) Nominativo. 11: (al s) Parte inferior y saliente del tejado. Olfateará. 12: Pieza cipal de una vivienda. Vocal. Consonante. Valle de los neos. 13: Nota musical. Manto beduino. Verdura. (al rev.) mación. 14: Extraerá la humedad. Conjunto de frutas que en un mismo pie. 15: Disparo. Voz de mando marinera. rev.) Produci algo de nada. 16: Números romanos. Metal namo, pardo rojizo, que se oxida en el agua hirviendo ene propiedades medicinales. Vocal repetida. 17: Tostar. chitan. 18: APELLIDO DE NUESTRO PERSONAJE. 19: er mal de ojo.

VERTICALES: 1: Pies delanteros de los cuadrúpedos. 2: ar fondos de una cuenta. 3: Producto de las abejas. Plural consonante. 4: Repetido; Sumo Pontífice. Interjección. (al s) Infusión sedante. 5: Instrumento para devanar la Reza. (al rev.) Mineral aislante. 6: NOMBRE DE NUES- PERSONAJE. Calzado rústico que se asegura con correas eine y tobillo. 7: Pronombre posesivo. Inmoviliza. Juguete ndo de madera o metal. Estoy enterado. 8: Indeciso, indeinado (fem.). Vocal. Vocal. Vivienda. 9: Provincia espa- Tenaz. 10: Dativo del pronombre. Cuarenta y nueve. En lán: cierto metal precioso. (al rev.) Interjección. 11: Piel a cabra Amaltea, adornada con la cabeza de Medusa, que a de escudo o coraza a Atenea. Figurada y familiarmente: aba y clamaba con anhelo. 12: Espacio corto de tiempo. l. Consonante. (al rev.) Partió, abrió. 13: Siglas comercia- Demostrativo. Da en el suelo. Símbolo químico. 14: Serio, . Esparcen en menudas gotas. 15: Trozo de madera corto eso (al rev.) Me atreví. Instrumento musical de cuerdas. Símbolo químico. Amontona. Números romanos. 17: Poso, pudiente. (al rev.) Percibiré un sonido. 18: Tonterías. Máquina textil.

HOROSCOPO DE LA SEMANA

SEMANA DEL 9 AL 15 DE FEBRERO

ARIES, del 21 de marzo al 20 de abril. Habrá de hacer frente a acontecimientos inesperados. Favorables perspectivas en relación con el trabajo. Cancelación de un viaje o excursión. Planes que se realizan. No haga gastos innecesarios. Encuentro con una antigua amistad. NO JUZGUE POR LAS APARIENCIAS.

TAURO, del 21 de abril al 20 de mayo. No se inquiete prematuramente por problemas que aún no se presentan. Ofrecimiento de interés a largo plazo. Error de consecuencias curiosas. Incidente en el lugar de trabajo. Carta con buenas noticias. Huya de cualquier exceso. Agradable reunión familiar. ELEVE MAS SUS MIRAS.

GEMINIS, del 21 de mayo al 21 de junio. Sugerencia útil que puede sacarle de un apuro. No haga planes sin tener en cuenta a quienes le rodean. Habrá de esforzarse más en su trabajo para evitar un disgusto. Favorable en el aspecto sentimental. SEA DILIGENTE.

CANCER, del 22 de junio al 22 de julio. Tras un comienzo tranquilo, las cosas se precipitarán un poco. Momento propicio para actividades intelectuales o artísticas. Compra bien hecha. Noticia de interés económico. Ausencia de una persona amiga. Gestión molesta pero inevitable. NO RENUNCIE POR NADIE A SUS PRINCIPIOS.

LEO, del 23 de julio al 23 de agosto. Una serie de circunstancias le harán dar un paso antes de lo previsto. Inclinación al pesimismo. Recibirá la recompensa de un largo esfuerzo. Pequeñas tensiones en el hogar. Fallo de una cita. Logro de un objetivo. EVITE CUALQUIER EXTREMO.

VIRGO, del 24 de agosto al 23 de septiembre. No le importe trabajar algo más de lo ordinario, el premio será inmediato. Derivaciones insospechadas de un problema. Posible viaje familiar. Conveniencia de un cambio de ambiente. Resurgimiento de un problema olvidado. ELIJA EL CAMINO MAS PRACTICO AUNQUE SEA MENOS ATRACTIVO.

LIBRA, del 24 de septiembre al 23 de octubre. Una palabra oportuna puede resolver sus dificultades sentimentales. Ocasión de mejorar sus ingresos. Novedades en el lugar de trabajo. Discusión con persona allegada. Gastos mayores de lo habitual. CONTROLE SU EXCESIVA FANTASIA.

ESCORPIO, del 24 de octubre al 22 de noviembre. No se engañe a sí mismo con ilusiones exageradas. Estudie los factores de riesgo antes de tomar decisiones. Buen momento para actividades recreativas. Visita inesperada. SEA LOGICO Y REALISTA.

SAGITARIO, del 23 de noviembre al 21 de diciembre. No espere demasiado de una promesa. Desacuerdos en la familia. Posible viaje. Error por negligencia. Ligera indisposición. Contrariedad que impide realizar un plan. NO IMPONGA SU VOLUNTAD SIN EXPLICACIONES.

CAPRICORNIO, del 22 de diciembre al 20 de enero. Si tiene dudas, no tema pedir aclaraciones. No ariesgue demasiado en el juego, la suerte no le será muy propicia. Desavenencias en el lugar de trabajo. Conveniencia de un descanso. ESQUIVE LOS OBSTACULOS EN VEZ DE ENFRENTARSE CON ELLOS.

ACUARIO, del 21 de enero al 19 de febrero. No se deje fascinar por espejismos. Error que puede evitar con algo de atención. Obsequio inesperado. Motivos de satisfacción íntima. Altibajos de humor. Olvido con consecuencias molestas. Logro de una aspiración. Riesgo de accidente. OBRE CON NATURALIDAD.

PISCIS, del 20 de febrero al 20 de marzo. Sea prudente y recuerde que no hay enemigo pequeño. Sus proyectos se consolidan poco a poco. Una oportuna ayuda resuelve un problema. No exija demasiado a su capacidad de trabajo. Fuerte discusión por motivos económicos. Insólita aventura. RECHACE INFLUENCIAS NEGATIVAS.

(Servicios Especiales EFE).

—El deseo de una mayor justicia social no debe ser exclusivo de un determinado estrato social. (Comisión Episcopal Apostolado Seglar).

SOLUCIONES DEL DIA ANTERIOR

AL CRUCIGRAMA

HORIZONTALES: 1: Llamada. 2: Tom. 3: Tronada. 4: Ada. Sobados. 5: Milo. Pa. Oro. 6: La. Icono. El. 7: Ana. Al. sojO. 8: Camarín. Ras. 9: Avezada. 10: Tan. 11: Usáralo.

VERTICALES: 1: amIaC. 2: Diana. 3: Tal. Ama. 4: Oi. aV. 5: atoS. Careta. 6: Monopolizar. 7: Amaban. Nana. 8: Da. Os. 9: adO. Ora. 10: Oreja. 11: Solos.

A LAS TRES «DISTRACCIONES» DEL DIBUJANTE

Primera: Número de la matrícula al revés. Segunda: Botón del abrigo de la señora. Tercera: Borlita de la sombrilla.

anuncios por palabras

(Viene de la página anterior)

Trabajo

NECESITO chica fija. Plaza Pio XII, 3, tercero A.
SE NECESITA asistenta. Teléfono 742357.
ASUNTO nuevo (España). Ganará en casa más de 3.000 pesetas diarias. Escribir, apartado 1.209 San Sebastián
SE OFRECE modista costurera. Tlfno. 725570.
SE NECESITA chica fija matrimonio y un niño. Tlfnos. 746468-749623.
SE NECESITA asistenta. República Argentina, 14, tercero, izquierda.

Traspasos

PASARELA. Traspasa bar-restaurante estrenar Muy económico. Menéndez Pelayo, 4.
SE TRASPASA magnífica entreplanta en Avenida José Antonio, completamente acondicionada para cualquier actividad. 95 m2. Teléfono 742221.
TRASPASO bar restaurante céntrico por jubilación. Tlf. 728129.
SE TRASPASA bar. Tlf. 722864.

SE TRASPASA cafetería. Informes, Tlfno. 740984.

TRASPASO ferretería. Llamar horas de comercio al Tlf. 748743.

Vehículos

VENDO tractor Ebro 160 D. Buen estado. José Luis González. Villarrodrigo de la Vega.

Varios

VENDO 2.000 kilos cebollas y ajos. Mariano Buey. Becerril de Campos.
VENDO cuatro tocadores de peluquería de señoras y lava cabezas de dos cuerpos. Todo en perfecto estado. Teléfonos 745529-740617.

ATENCION
SALDAÑA Y COMARCA
Asteria Herrero (Funeraria Ortega). Venta de ataúdes con certificado de defunción
Ricardo Cortes, núm. 33

NOVILLA abocada; otra de carne; 100 fardos de hierba. Arenillas de Nuño Pérez. Sánchez.

PLANOS Y FOTOCOPIAS
Grandes descuentos por cantidad
CINE FOTO FERNANDO

CEMENTOS, fibrocementos y toda clase de prefabricados de hormigón en Comercial Arroyo Construcción, S. A. Fábrica, carretera de Carrión. Tlfno. 742119. Oficinas: Patio de Castaño, 4. Teléfonos 744211 y 744267.
INDUSTRIA metalúrgica ubicada en Palencia, necesita socio para ampliación. Escribir, Gestoría Cajigal. Mayor, 2, entreplanta. Palencia.

Ventas

VENDO 20.000 kilos de alfalfa en Villamuriel. Epifanio. Teléfono 722133.
IBERTEJA. Vende mesas, sillas y 5 láminas de cristal blindado. Menéndez Pelayo, 10, primero.
VENDO alfalfa. Rodolfo Puebla. Frómista.
VENDO 1.000 kilos de cebada carbonata. Andrés. Magaz.
SE VENDE avena de siembra, elevada producción. Tlfno. 21. Melgar de Yuso.
VENDO leña encina (canutillo), 50-60 cm. Tlfno. 222787. Salamanca.

M.C.D.2022

PERECEN DOS MONTAÑEROS EN SIERRA NEVADA

MONTAÑEROS MUERTOS

Granada (Efe). — Los montañeros Antonio Malagón y José Vicente Crespo, estudiantes de Ciencias Exactas y naturales de Badajoz y Alicante, respectivamente, han resultado muertos en las proximidades de la Laguna de la Mosca, sita en el macizo de Sierra Nevada, a causa de un accidente que sufrieron cuando practicaban la escalada.

Uno de los equipos de rescate, tras ocho horas de búsqueda, encontró ambos cadáveres en el lugar conocido por Las Chorreras de la Laguna; pero hubo de regresar hasta el punto de partida ante la imposibilidad de recuperar los cuerpos.

El accidente parece que ocurrió el pasado sábado cuando los muchachos, vecinos ambos de la ciudad de Granada, decidieron ir a la sierra a realiar su escalada.

Antonio Malagón se citó con su compañero de habitación en el colegio mayor en que residían en verse el lunes en el refugio de Río Seco. Este amigo suyo ha sido el que, tras esperar unos días, denunció su desaparición a la Guardia Civil.

Con éste son ya cinco los accidentes mortales de montañeros que se registran en Sierra Nevada en los últimos tres meses.

DESARTICULADA UNA BANDA DE ATRACADORES Y DE TRAFICANTES DE DROGA

BANDA DE ATRACADORES Y TRAFICANTES DE DROGA

Madrid (Efe).—La policía ha detenido a siete individuos, presuntamente implicados, en distintos grados de participación, en delitos de robo con intimidación, tráfico de drogas y tenencia de armas cortas y de guerra.

Por una parte, en Madrid, se arrestó a Pedro Gaviro Polo, Antonio Galán Garrido, ambos de 24 años; Joaquín Lázaro Fernández, de 31 y Carlos Palomino Izquierdo, de 36.

Los tres primeros fueron sorprendidos en una vivienda del barrio de Villaverde. Estaban provistos de sendas pistolas, con bala en la recámara, pero debido a la rápida acción policial no tuvieron tiempo de utilizarlas.

Las tres armas, dos «Star» del 7,65 y una «Astra» del 38 especial, fueron halladas debajo de los colchones de sus respectivas camas. También fue intervenida abundante munición para todas ellas, 485.000 pesetas, 650 gramos de heroína, 33 gramos de cocaína y documentación falsa.

Se ha podido averiguar que los detenidos mantenían relaciones con otros presuntos delincuentes radicados en Marbella. En un domicilio de esta localidad se detuvo a Francisco Día Barroso, de 31 años; Inmaculada Villegas Espinosa, de 25 y a Isidora Redondo Lobano, de 29.

Efectuado un registro en el piso, se descubrió lo siguiente: 1.660.000 pesetas; un revólver «River Johnson's» calibre 32 corto; una carabina «Brno», del 7.62, una escopeta de caza del 12; una granada para «Bazoka»; abundante munición para dichas armas y diversa cantidad de hachís.

Se ha comprobado que parte del dinero intervenido en el piso de Marbella procede de un asalto a la Caja de Ahorros y Monte de Piedad de Barcelona.

Se han esclarecido, entre otros, los siguientes hechos delictivos:

—Atraco a la joyería situada en la calle de Esperánza Macarena, 8, de Madrid, el 16 de abril pasado. En el curso del mismo resultó herido por arma de fuego el propietario y dos de los asaltantes, entre éstos Antonio Calán Garrido, hermano del anterior, quien fallecería hace unos meses durante el atraco a un Banco, tras mantener un tiroteo con inspectores de policía en Madrid.

—Antonio Calán intervino, junto a Florencio Alvarez Rubio y Antonio Peredagua Santano, detenidos entónces, en un atraco a la sucursal de la Caja de Ahorros de la calle de Santa Virgilia, 1, perpetrado el 2 de diciembre del pasado año. Calán escapó después de un enfrentamiento armado con agentes de la policía nacional.

Según se deduce, el dinero obtenido en los atracos a sucursales bancarias lo destinaban fundamentalmente a la adquisición de drogas duras, que distribuían luego en las barriadas de Villaverde, Usera y San Cristóbal de los Angeles.

Gaviro ha estado detenido en 16 ocasiones y los restantes disponen, asimismo, de antecedentes policiales.

ACUCHILLA A SU MUJER EN LA CALLE

Santander (Efe).—Tras una violenta discusión, Guillermo Vazquez Rodriguez, vecino de Pola de Lena, asestó varias cuchilladas, en una céntrica calle de Santander, a su mujer Manuela Menéndez Fernández, de 44 años, que ha resultado con heridas de pronóstico grave.

La víctima fue trasladada al Centro Médico Nacional de Marqués de Valdecilla, donde se le apreciaron 5 heridas en el bajo vientre.

El matrimonio está separado judicialmente y momentos antes del suceso, habían salido de la Comisaría de Policía.

ARRESTADO UN BANQUERO DEL VATICANO

Roma (Efe).—Acusado de complicidad en una «bancarrota fraudulenta grave», ha sido detenido en Roma el banquero Luiggi Mennini, delegado del Instituto para las obras de religión, institucion financiera del Estado vaticano.

Mennini tenía también un cargo en la «Banca Unione» italiana y fueron al parecer sus actividades en ese ámbito las que llevaron al juez de Milán Bruno Apicella a ordenar su captura.

La quiebra fraudulenta por la que se acusa al representante del Instituto Vaticano es la de la Banca Sidona, un escándalo que conmovió a Italia en el verano de 1979 y en el que aparecieron comprometidos algunos destacados miembros de la Democracia Cristiana.

En respuesta a preguntas de los periodistas, el portavoz de la Santa Sede, Padre Romeo Panciroli, se limitó hoy viernes a decir que Mennini «trabajaba con mucha dedicación desde hace años» en el referido instituto, que su detención está relacionada con la «bancarrota de un banco privado italiano» y que «se confía en que pueda dar aclaraciones adecuadas y justificativas cerca de las acusaciones que se le imputan».

DETENIDOS LOS AUTORES DE UN ROBO DE VEHICULOS

Bilbao (Efe).—Dos individuos fueron detenidos por la Policía Nacional como presuntos autores de la sustracción de un vehículo a punta de pistola, cuando su propietario lo tenía aparcado en la calle García Salazar de Bilbao.

El vehículo, un «Seat 131», matrícula BI-3551-M, fue sustraído a su propietario en la citada calle y los autores de la sustracción advirtieron al dueño del mismo que no denunciara el hecho hasta pasadas unas seis horas.

Posteriormente, funcionarios policiales descubrieron el vehículo aparcado en una calle de Bilbao, por lo que esperaron a ver si alguien se disponía a tomarlo. Seguidamente, dos individuos, que resultaron ser Jaime Canteiro García y José Antonio Moñor Ortigüela y presuntos autores de la sustracción del vehículo, fueron detenidos.

A los detenidos les fueron ocupados dos proyectiles 9 milímetros, mientras que la pistola, al parecer utilizada en la sustracción del vehículo fue recogida —según fuentes policiales— por un tercer individuo que huyó en un taxi.

MAQUINAS DE ESCRIBIR ACCIONADAS POR LA VOZ PARA 1983

Madrid, 7 (Efe). — Máquinas de escribir accionadas por la voz estarán en el mercado en 1983, según una información publicada por el último número de la revista "Actualidad Electrónica".

La información procede del informe de la "International Resource Development Inc", empresa de investigación de mercados, según el cual a mediados de esta década, IBM, Xerox y Matsushita competirán para dominar este mercado.

La primera versión comercial de la máquina de escribir accionada por la voz de la IBM reconocerá correctamente alrededor de un 95 por ciento del inglés comercial típico que utiliza el ejecutivo medio, según el informe.

Los idiomas más fonéticos como el inglés son mucho más fáciles de utilizar en las aplicaciones de reconocimiento de la voz. Esto significa que la máquina de Matsushita será más eficaz en japonés que la máquina IBM en inglés.

CUATRILLIZOS EN TENERIFE

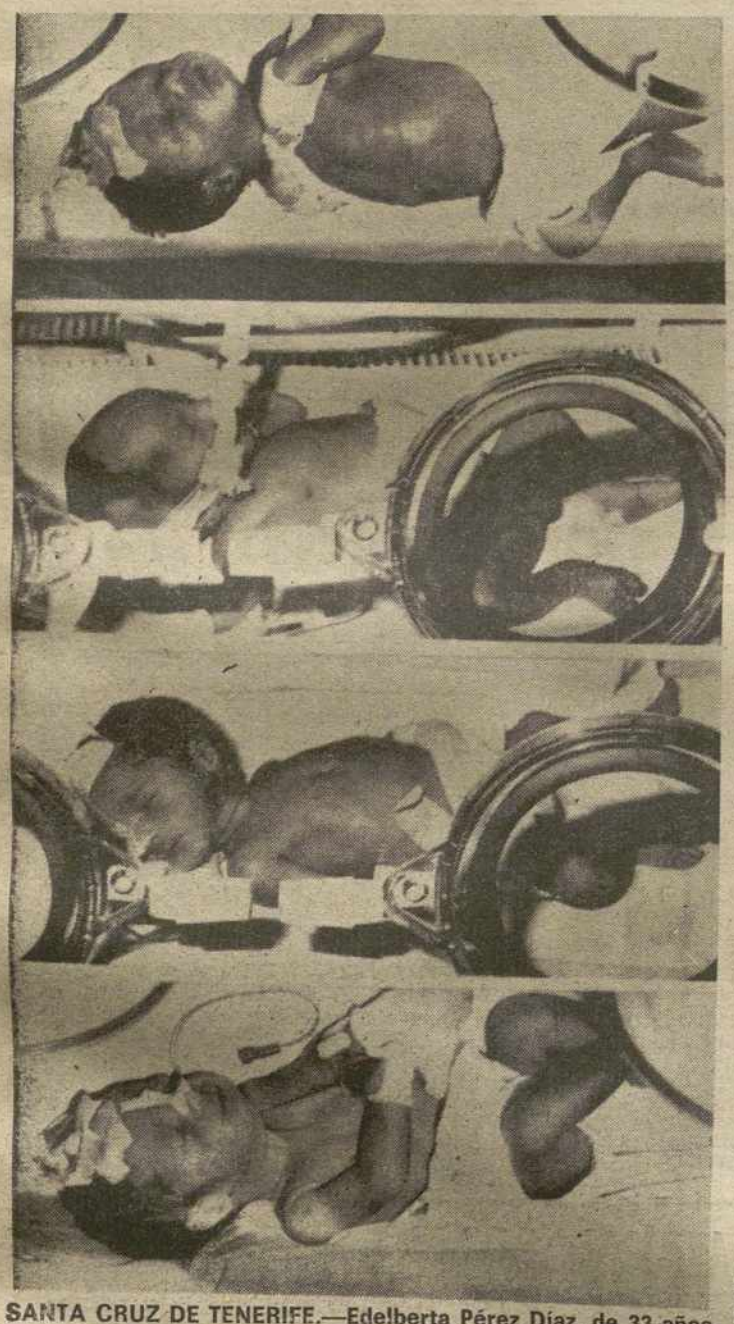

SANTA CRUZ DE TENERIFE.—Edelberta Pérez Díaz, de 33 años, natural de la localidad de Santa Ursula, ha dado a luz anoche a cuatro niños en la residencia sanitaria de la Seguridad Social «Virgen de la Candelaria», en la capital tinerfeña. Los niños pesaron al nacer entre 1.450 y 1.879 gramos y su estado de salud es satisfactorio. El parto fue normal en el primero y en los tres restantes fue necesario practicar la cesárea a la madre. En la foto, los cuatrillizos en la incubadora.

(Telefoto EFE)

Fallecio el compósitor HUGO MONTENEGRO

Los Angeles, 7 (Efe).—El compositor Hugo Montenegro, autor de la música de innumerables películas del «Oeste», falleció ayer a los 55 años de edad, en su residencia de Palm Springs (California).

El conocido músico padecía emfisema desde hacía varios meses.

Hugo Montenegro, asociado con los personajes interpretados por Clint Eastwood en el prototipo del "Legendario forastero del oeste", compuso la música de películas como "El bueno, el feo y el malo" y otros conocidos "werterns".

Atraco, con rehenes en una sucursal bancaria en Bilbao

Bilbao, 7 (Efe).—Al menos dos atracadores, al parecer drogadictos y armados con una escopeta repetidora y un revólver calibre 38, mantienen como rehenes, desde las nueve y cuarto de esta mañana, a tres empleados y cuatro clientes de una sucursal del Banco de Vizcaya, situada en la Avenida del Ejército, en el barrio bilbaíno de San Ignacio.

Fuerzas de la policía han acordonado la zona e intentan convencer a los atracadores para que depongan su actitud.

El suceso ocurrió poco después de las nueve de la mañana, cuando la policía fue alertada de que dos hombres armados habían penetrado en la sucursal del Banco de Vizcaya, del barrio bilbaíno de San Ignacio.

Efe ha podido saber que uno de los atracadores se encuentra en el sótano, donde está la caja fuerte. Allí retiene al director de la sucursal.

En la entreplanta, otro atracador vigila a cuatro clientes y a dos empleados .Otro trabajador del Banco fue evacuado después de las 10,15 horas, en una ambulancia, al Hospital Civil de Bilbao.

Poco después de ser evacuado el empleado enfermo se escucharon dos disparos en el interior de la sucursal, aunque parece que no hay heridos.

El empleado que se sintió indispuesto es Juan José Pelandier, de 45 años de edad, natural de Bermeo, que padece del corazón y es diabético, razón por la que al sentirse enfermo fue autorizado a salir por los atracadores.

Ambos individuos, que al parecer son adictos a la droga, han solicitado heroína, insulina y jeringuillas, lo que les ha sido facilitado, según fuentes policiales.

Inspectores del Cuerpo Superior de Policía mantienen un diálogo con los atracadores, a los que instan a rendirse. Mientras, la policía, algunos de sus elementos con chaleco anti-balas y armados con fusiles con mira telescópica y armas automáticas, mantienen acordonada la zona e impiden que el numeroso público que se ha agolpado allí llegue hasta el lugar del suceso.

Las fuerzas de seguridad del Estado han rodeado la zona con furgonetas, como sistema de protección y en algunas calles próximas al lugar se han montado controles.

Esta sucursal ya había sido víctima de un atraco, el 30 de diciembre último.

ULTIMATUN DE LOS ATRACADORES

Bilbao, 7 (Efe). — Los dos individuos que mantienen retenidos a cinco empleados de una sucursal del Banco de Vizcaya, en el barrio bilbaíno de San Ignacio, desde primeras horas de esta mañana, han hecho saber que dan de plazo hasta las tres de la tarde para que el hecho se resuelva sin víctimas.

Radio Bilbao se ha puesto en contacto con los dos atracadores y con uno de los rehenes. El último ha señalado que están los dos bien, aunque muy nerviosos.

En este ultimátum se exige también la presencia del gobernador civil de Vizcaya, Juan José Larra, paar negociar con los atracadores. La primera autoridad provincial se dirigió este mediodía al lugar del suceso y permanece allí.

Los atracadores piden un coche rápido, con el depósito lleno, y que no les siga nadie bajo amenaza de disparar contra los rehenes. También pidieron droga directamente que les fue facilitada.

Según se ha podido confirmar, los rehenes son cinco empleados del banco, entre los que no se encuentra el director de la sucursal. El único cliente retenido es precisamente la persona que tiene que ser trasladada al Hospital de Bilbao, al sentirse enfermo y permitirlo los atracadores.

Dos de los empleados se encuentran en el sótano de la sucursal, donde está instalada la caja fuerte, y son vigilados por uno de los atracadores. Los otros tres rehenes están en la entreplanta, custodiados por el otro atracador. Se les ha obligado a colocarse frente a una de las ventanas que da al exterior, con las manos apoyadas sobre el cristal.

Mientras tanto, la Policía continúa las negociaciones con los atracadores.

M.C.D.2022